

บทที่ 2

ผลการดำเนินการตามมาตรการป้องกันและแก้ไขผลกระทบสิ่งแวดล้อมและ
มาตรการตรวจสอบผลกระทบสิ่งแวดล้อม

บทที่ 2

ผลการดำเนินการตามมาตรการป้องกันและแก้ไขผลกระทบสิ่งแวดล้อมของโครงการในระยะดำเนินการ

ผลการดำเนินการตามมาตรการป้องกันและแก้ไขผลกระทบสิ่งแวดล้อมของโครงการ ดี คอนโด กาญจนวณิช ในระยะดำเนินการ แสดงดังตารางที่ 2.1 ตารางที่ 2.1 แบบบรรยายงานผลการปฏิบัติตามมาตรการป้องกัน และแก้ไขผลกระทบสิ่งแวดล้อมของ โครงการ ดี คอนโด กาญจนวณิช

มาตรการป้องกันและแก้ไขผลกระทบสิ่งแวดล้อม	ผลการปฏิบัติตามมาตรการป้องกันและแก้ไขผลกระทบสิ่งแวดล้อม ช่วงดำเนินการ	ปัญหา อุปสรรค ที่ไม่สามารถปฏิบัติ ตามมาตรการและแนวทางแก้ไข	อ้างอิง
<p>1. ทรัพยากรกายภาพ</p> <p>1.1 การเกิดแผ่นดินไหว</p> <p>(1) จัดเส้นทางหนีภัยไว้ภายในบริเวณโครงการ เมื่อเกิดเหตุการณภัย พับติดขึ้นกับผู้อาศัยในพื้นที่โครงการก็สามารถอพยพไปยังจุดที่ปลอดภัยได้อย่างรวดเร็ว และไม่เกิดการขุสนุน</p> <p>(2) เตรียมพร้อมประสานงานกับหน่วยงานที่รับผิดชอบหากเกิดกรณี แผ่นดินไหว ได้แก่ หน่วยงานบรรเทาสาธารณภัยเพื่อให้ความช่วยเหลือผู้อาศัยในการอพยพออกจากอาคารได้ทันทั่วทั้ง</p> <p>(3) จัดให้มีการซ้อมอพยพหนีภัยของผู้ที่พักอาศัยและพนักงานในโครงการด้วย หรือหากทางจังหวัดมีการซ้อมอพยพหนีภัย พนักงานของโครงการจะต้องเข้าร่วมการฝึกดังกล่าวด้วย เพื่อให้ เกิดความเข้าใจและปฏิบัติได้ถูกต้องเมื่อเกิดเหตุการณ์จริงขึ้น และ ให้มีการซักซ้อมอย่างน้อยปีละ 1 ครั้ง</p> <p>(4) ติดตามข่าวสารเป็นประจำเพื่อเตรียมการป้องกันได้ทันเหตุการณ์</p> <p>(5) ติดป้ายประชาสัมพันธ์เพื่อให้ความรู้ด้านการปฏิบัติตนเมื่อเกิด แผ่นดินไหวแก่ผู้พักอาศัย</p> <p>(6) จัดทำคู่มือการปฏิบัติตัวเพื่อให้เกิดความปลอดภัย เมื่อเกิด แผ่นดินไหวแก่ผู้พักอาศัยในโครงการ</p>	<p>ผลกระทบจากการป้องกันและแก้ไขผลกระทบ</p> <p>สิ่งแวดล้อม ช่วงดำเนินการ</p> <ul style="list-style-type: none"> - พบโครงการมีการจัดเส้นทางการหนีภัยไว้ในภายในโครงการ พร้อมทั้งมีการจัดทำป้ายบอกเส้นทางอพยพ และมีการดูแล ตรวจสอบอยู่เสมอสม่ำเสมอตลอดระยะเวลาที่เปิดดำเนินการ - พบโครงการมีการรวบรวมหมายเลขโทรศัพท์ฉุกเฉิน และ ติดไว้ภายในโครงการเพื่อใช้สำหรับประสานงานหน่วยงาน ที่รับผิดชอบได้ทันเวลาหากเกิดกรณีแผ่นดินไหว - พบโครงการมีการซ้อมอพยพหนีภัยโดยดำเนินการ เช่นเดียวกับโครงการป้องกันอัคคีภัย โดยดำเนินการปีละ 1 ครั้ง ในรอบเดือนกรกฎาคม - ธันวาคม 2567 ทาง โครงการได้ดำเนินการซ้อมอพยพหนีไฟ เมื่อวันที่ 3 พฤศจิกายน 2567 และมีเจ้าหน้าที่บุคคลคอยติดตาม ข่าวสารเป็นประจำเพื่อเตรียมการป้องกันได้ทันเหตุการณ์ ตลอดระยะเวลาที่เปิดดำเนินการ - ทางโครงการติดตั้งป้ายประชาสัมพันธ์การปฏิบัติตนกรณี แผ่นดินไหว เพื่อให้ผู้ที่อยู่ภายในอาคารสามารถไปยังจุด รวบรวมได้อย่างรวดเร็ว บริเวณบอร์ดประชาสัมพันธ์ ของ โครงการ รวมทั้งมีแผนสำหรับปฏิบัติตนเมื่อเกิดเหตุ 	<p>-</p> <p>-</p> <p>-</p> <p>-</p>	<p>รูปภาพที่ 2.35 ผังเส้นทางหนีภัย</p> <p>รูปภาพที่ 2.37 เบอร์โทรศัพท์ฉุกเฉิน</p> <p>รูปภาพที่ 2.34 การซ้อมอพยพหนี ภัย</p> <p>เอกสารแนบที่ 7 แผนฉุกเฉิน</p>

ผลการดำเนินการตามมาตรการป้องกันและแก้ไขผลกระทบสิ่งแวดล้อมของโครงการ ดี คอนโด กาญจนวิชัย ในระยะดำเนินการ แสดงดังตารางที่ 2.1
ตารางที่ 2.1 แบบรายงานผลการปฏิบัติตามมาตรการป้องกัน และแก้ไขผลกระทบสิ่งแวดล้อมของ โครงการ ดี คอนโด กาญจนวิชัย

มาตรการป้องกันและแก้ไขผลกระทบสิ่งแวดล้อม	ผลการปฏิบัติตามมาตรการป้องกันและแก้ไขผลกระทบสิ่งแวดล้อม ช่วงดำเนินการ	ปัญหา อุปสรรค ที่ไม่สามารถปฏิบัติ ตามมาตรการและแนวทางแก้ไข	อ้างอิง
1.2 คุณภาพอากาศ (1) ติดป้ายให้ผู้พักอาศัยระดับเครื่องยนต์ในกรณีที่ไม่มีการขับเคลื่อน เช่น กรณีที่จอดรถอยู่พักอาศัยคนอื่น และลดความเร็วของยานพาหนะภายในโครงการเพื่อลดปัญหาเรื่องฝุ่นพิษกระจาย (2) จัดพื้นที่สีเขียวโดยรอบพื้นที่โครงการ รวมทั้งทำการรักษา และเพิ่มพื้นที่สีเขียวบริเวณพื้นที่ว่าง เพื่อให้ช่วยลดระดับมลสารที่เกิดจากยานพาหนะที่เข้ามาในพื้นที่โครงการ (3) จำกัดความเร็วของรถภายในโครงการ เพื่อป้องกันการฟุ้งกระจายของฝุ่นบริเวณผิวถนน โดยติดป้ายจำกัดความเร็ว	- ทางโครงการมีการติดป้ายระดับเครื่องยนต์ไว้บริเวณที่จอดรถภายในโครงการ ซึ่งสามารถมองเห็นได้อย่างชัดเจน - ทางโครงการมีการจัดพื้นที่สีเขียวไว้โดยรอบบริเวณพื้นที่โครงการรวมถึงมีคนสวนคอยดูแลบำรุงรักษาตลอดระยะเวลาที่เปิดดำเนินการ - พบภายในโครงการมีคันชะลอความเร็วของรถ และมีการติดป้ายจำกัดความเร็วของรถซึ่งสามารถมองเห็นได้อย่างชัดเจน	-	รูปภาพที่ 2.10 ป้ายดับเครื่องยนต์ รูปภาพที่ 2.1 พื้นที่สีเขียวและงานสวน รูปภาพที่ 2.8 คันชะลอความเร็ว รูปภาพที่ 2.9 ป้ายจำกัดความเร็ว
1.3 เสียงและกลิ่น (1) จำกัดความเร็วของรถยนต์ภายในพื้นที่โครงการให้ไม่เกิน 30 กิโลเมตร/ชั่วโมง (2) ทำป้ายประชาสัมพันธ์ให้ดับเครื่องยนต์เมื่อจอดรถ (3) ปลุกต้นไม้ยืนต้นเป็นรั้วกันเสียงโดยรอบโครงการ	- พบโครงการมีการติดตั้งป้ายจำกัดความเร็วของรถยนต์ไว้ภายในพื้นที่โครงการไม่เกิน 30 กิโลเมตร/ชั่วโมง ซึ่งสามารถมองเห็นได้ชัดเจน - พบโครงการมีการติดป้ายประชาสัมพันธ์ให้ดับเครื่องยนต์ไว้บริเวณลานจอดรถภายในพื้นที่โครงการ - พบโครงการมีการปลุกต้นไม้ยืนต้นเป็นรั้วกันเสียงไว้โดยรอบบริเวณพื้นที่โครงการ และมีคนสวนคอยดูแลบำรุงรักษา ตลอดระยะเวลาที่เปิดดำเนินการ	- - -	รูปภาพที่ 2.9 ป้ายจำกัดความเร็ว รูปภาพที่ 2.10 ป้ายดับเครื่องยนต์ รูปภาพที่ 2.1 พื้นที่สีเขียวและงานสวน

ผลการดำเนินการตามมาตรการป้องกันและแก้ไขผลกระทบสิ่งแวดล้อมของโครงการ ดี คอนโด กาญจนวณิช ในระยะดำเนินการ แสดงดังตารางที่ 2.1
ตารางที่ 2.1 แบบรายงานผลการปฏิบัติงานตามมาตรการป้องกัน และแก้ไขผลกระทบสิ่งแวดล้อมของ โครงการ ดี คอนโด กาญจนวณิช

มาตรการป้องกันและแก้ไขผลกระทบสิ่งแวดล้อม	ผลการปฏิบัติตามมาตรการป้องกันและแก้ไขผลกระทบ สิ่งแวดล้อม ช่วงดำเนินการ	ปัญหา อุปสรรค ที่ไม่สามารถปฏิบัติ ตามมาตรการและแนวทางแก้ไข	อ้างอิง
2.ทรัพยากรชีวภาพ			
2.1 นิเวศวิทยาทางบก			
- ไม่ได้กำหนดมาตรการไว้	- ไม่ได้กำหนดมาตรการไว้	-	-
2.2 นิเวศวิทยาทางน้ำ			
- ไม่ได้กำหนดมาตรการไว้	- ไม่ได้กำหนดมาตรการไว้	-	-
3.คุณค่าการใช้ประโยชน์ของมนุษย์			
3.1 การใช้ประโยชน์ที่ดิน			
3.1.1 การใช้ประโยชน์ที่ดินในปัจจุบัน			
- ไม่ได้กำหนดมาตรการไว้	- ไม่ได้กำหนดมาตรการไว้	-	-
3.1.2 การใช้ประโยชน์ที่ดินตามผังเมืองรวมหาดใหญ่ จังหวัด สงขลา พ.ศ.2543			
- ไม่ได้กำหนดมาตรการไว้	- ไม่ได้กำหนดมาตรการไว้	-	-

ผลการดำเนินการตามมาตรการป้องกันและแก้ไขผลกระทบสิ่งแวดล้อมของโครงการ ดี คอนโด กาญจนบุรี ในระยะดำเนินการ แสดงดังตารางที่ 2.1 ตารางที่ 2.1 แบบรายงานผลการปฏิบัติตามมาตรการป้องกัน และแก้ไขผลกระทบสิ่งแวดล้อมของ โครงการ ดี คอนโด กาญจนบุรี

มาตรการป้องกันและแก้ไขผลกระทบสิ่งแวดล้อม	ผลการปฏิบัติตามมาตรการป้องกันและแก้ไขผลกระทบสิ่งแวดล้อม ช่วงดำเนินการ	ปัญหา อุปสรรค ที่ไม่สามารถปฏิบัติตามมาตรการและแนวทางแก้ไข	อ้างอิง
<p>3.คุณค่าการใช้ประโยชน์ของมนุษย์ (ต่อ)</p> <p>3.2 การคมนาคมขนส่ง</p> <p>(1) กำหนดให้ผู้พักอาศัยของโครงการ ที่ต้องการนำรถเข้ามาจอดรถภายในโครงการ ให้มาทำบัตรจอดรถ ซึ่งจะมีจำนวนเท่ากับจำนวนที่จอดรถของโครงการ คือ 386 คัน และที่จอดรถจักรยานยนต์ จำนวน 51 คัน</p> <p>(2) กำหนดการบริหารจัดการที่จอดรถของโครงการ โดยจัดแบ่งให้มีพื้นที่การจอดรถที่เหมาะสม คือ</p> <ul style="list-style-type: none"> - ผู้พักอาศัยในโครงการจะไม่มีรถเข้ามาจอดเป็นที่จอดรถประจำ ซึ่งจะทำให้มีการหมุนเวียนพื้นที่จอดได้เพิ่มมากกว่าแบบกำหนดที่จอดรถประจำ - ผู้ที่มาติดต่อผู้พักอาศัยในโครงการ โครงการจะแจกบัตรอนุญาตชั่วคราวและให้จอดรถได้ไม่เกิน 2 ชั่วโมง (ไม่คิดค่าใช้จ่ายในการจอด) หลังจากนั้นจะกำหนดให้เสียค่าจอดรถ ทั้งนี้ เพื่อเป็นการจำกัดการนำรถนอกโครงการมาจอดในพื้นที่โครงการ และใช้พื้นที่จอดรถภายในโครงการโดยไม่จำเป็น (3) ส่งเสริมให้มีการใช้ระบบขนส่งสาธารณะ เพื่อเป็นการลดการให้รถยนต์อย่างอื่น โดยโครงการจะติดป้ายประชาสัมพันธ์ข้อมูลของระบบขนส่งสาธารณะ บริเวณพื้นที่ส่วนกลางต่าง ๆ ภายในโครงการ และบริเวณสำนักงานนิติบุคคล 	<ul style="list-style-type: none"> - พบโครงการมีการทำบัตรจอดรถให้สำหรับผู้พักอาศัยภายในโครงการติดไว้ที่บริเวณหน้ากระจกรถ พื้นที่จอดรถในโครงการเพียงพอต่อผู้พักอาศัย - ภายในโครงการมีการจัดพื้นที่จอดรถไว้อย่างเพียงพอสำหรับผู้พักอาศัยภายในโครงการ และไม่มีรถกำหนดพื้นที่จอดรถประจำ เพื่อเป็นการหมุนเวียนพื้นที่จอดรถ - โครงการมีการแจกบัตรอนุญาตชั่วคราวสำหรับผู้มาติดต่อผู้พักอาศัยในโครงการ และให้จอดรถได้ไม่เกิน 2 ชั่วโมง - ทางโครงการมีการส่งเสริมให้ระบบขนส่งสาธารณะ เพื่อเป็นการลดการใช้พลังงาน ซึ่งมีการติดป้ายประชาสัมพันธ์ไว้ภายในพื้นที่โครงการ 	<p>-</p> <p>-</p> <p>-</p> <p>-</p>	<p>รูปภาพที่ 2.6 สติกเกอร์ติดรถ</p> <p>รูปภาพที่ 2.7 พื้นที่จอดรถ</p> <p>รูปภาพที่ 2.5 บัตรจอดรถชั่วคราว</p> <p>-</p>

ผลการดำเนินการตามมาตรการป้องกันและแก้ไขผลกระทบสิ่งแวดล้อมของโครงการ ดี คอนโด กาญจนวิชัย ในระยะดำเนินการ แสดงดังตารางที่ 2.1

ตารางที่ 2.1 แบบรายงานผลการปฏิบัติตามมาตรการป้องกัน และแก้ไขผลกระทบสิ่งแวดล้อมของ โครงการ ดี คอนโด กาญจนวิชัย

มาตรการป้องกันและแก้ไขผลกระทบสิ่งแวดล้อม	ผลการปฏิบัติตามมาตรการป้องกันและแก้ไขผลกระทบสิ่งแวดล้อม ช่วงดำเนินการ	ปัญหา อุปสรรค ที่ไม่สามารถปฏิบัติตามมาตรการและแนวทางแก้ไข	อ้างอิง
<p>3.2 การคมนาคมขนส่ง (ต่อ)</p> <p>(4) จัดให้มีการจราจรที่ปลอดภัย โดยติดตั้งป้ายและทิศทางการเดินรถเข้า - ออก ภายในพื้นที่โครงการ</p> <p>(5) ติดตั้งป้ายจำกัดความเร็วภายในพื้นที่โครงการ</p> <p>(6) ควบคุมการจราจรบริเวณทางเข้า-ออกพื้นที่โครงการ โดยจัดให้เจ้าหน้าที่รักษาความปลอดภัยคอยดูแลและตรวจรถเข้า-ออกตลอดเวลา</p> <p>(7) จัดให้มีระบบไฟฟ้าส่องสว่าง บริเวณทางเข้า-ออกโครงการ และทางจราจรให้เพียงพอ</p> <p>(8) โครงการจัดให้มีที่จอดรถยนต์ จำนวน 386 คัน ซึ่งมากกว่าจำนวนที่จอดรถยนต์ที่ต้องจัดให้มีตามกฎหมายกระทรวง ฉบับที่ 7 (พ.ศ.2517) และเพียงพอต่อผู้พักอาศัยและการใช้บริการต่างๆ เพื่อเป็นการป้องกันไม่ให้เกิดของผู้พักอาศัยในโครงการ จอดที่คางวางเส้นทางการจราจร</p> <p>(9) ห้ามจอดรถทุกชนิดบริเวณทางเข้า - ออกบนถนนสาธารณะ และบริเวณไหล่ทาง</p> <p>(10) ติดตั้งป้ายโครงการ ลูกศรแสดงทิศทางบริเวณเข้า-ออกโครงการ ที่สามารถมองเห็นได้ชัดเจนและในระยะทางที่จะชะลอรถได้ก่อนเข้าสู่โครงการได้อย่างปลอดภัย</p>	<p>สิ่งแวดล้อม ช่วงดำเนินการ</p> <ul style="list-style-type: none"> - พบโครงการติดตั้งป้ายและทิศทางการเดินรถเข้า-ออก ภายในพื้นที่โครงการ - พบโครงการมีการติดตั้งป้ายจำกัดความเร็วภายในพื้นที่โครงการ เพื่อความปลอดภัยในการเดินรถภายในโครงการ - พบโครงการมีการจัดเจ้าหน้าที่รักษาความปลอดภัยดูแลและตรวจรถเข้า-ออก 24 ชั่วโมง - พบโครงการติดตั้งไฟฟ้าส่องสว่าง บริเวณทางเข้า-ออก และโดยรอบโครงการเพียงพอต่อการจราจรภายในโครงการ - พบโครงการจัดให้มีที่จอดรถยนต์ไว้เพียงพอต่อผู้พักอาศัยภายในโครงการ และมีการติดป้ายห้ามจอด และตีเส้นบริเวณลานจอดรถเพื่อป้องกันการจอดรถกีดขวางเส้นทางการจราจร - พบโครงการมีการใช้สัญลักษณ์เส้นขาวแดง แทนป้ายห้ามจอดรถทุกชนิดบริเวณทางเข้า-ออกบนถนนสาธารณะ และบริเวณไหล่ทาง - พบโครงการมีการติดตั้งป้ายโครงการและลูกศรแสดงทิศทางเดินรถบริเวณทางเข้า-ออกโครงการ ที่มองเห็นได้ชัดเจนก่อนเข้าสู่โครงการ 	<ul style="list-style-type: none"> - - - - - - - 	<p>รูปภาพที่ 2.12. ป้ายแสดงทิศทางการเดินรถเข้า-ออก</p> <p>รูปภาพที่ 2.9 ป้ายจำกัดความเร็ว</p> <p>รูปภาพที่ 2.4 เจ้าหน้าที่รักษาความปลอดภัย</p> <p>รูปภาพที่ 2.3 ไฟฟ้าส่องสว่าง</p> <p>รูปภาพที่ 2.7 พื้นที่จอดรถ</p> <p>รูปภาพที่ 2.2 ไหล่ทางโครงการ</p> <p>รูปภาพที่ 2.13 ป้ายโครงการ</p> <p>รูปภาพที่ 2.12 ป้ายแสดงทิศทางการเดินรถเข้า-ออก</p>

ผลการดำเนินการตามมาตรการป้องกันและแก้ไขผลกระทบสิ่งแวดล้อมของโครงการ ดี คอนโด กาญจนบุรี ในระยะดำเนินการ แสดงดังตารางที่ 2.1 ตารางที่ 2.1 แบบรายงานผลการปฏิบัติตามมาตรการป้องกัน และแก้ไขผลกระทบสิ่งแวดล้อมของ โครงการ ดี คอนโด กาญจนบุรี

มาตรการป้องกันและแก้ไขผลกระทบสิ่งแวดล้อม	ผลการปฏิบัติตามมาตรการป้องกันและแก้ไขผลกระทบสิ่งแวดล้อม ช่วงดำเนินการ	ปัญหา อุปสรรค ที่ไม่สามารถปฏิบัติตามมาตรการและแนวทางแก้ไข	อ้างอิง
3.3 การใช้น้ำ (1) ถึงเก็บน้ำสำรองที่รวมปริมาณน้ำที่กักเก็บไว้ใช้ในโครงการเท่ากับ 903.06 ลูกบาศก์เมตร สามารถสำรองน้ำใช้ได้มากกว่า 1 วัน (2) จัดให้มีการทดสอบเพื่อตรวจสอบโครงสร้างด้วยไฮโดรซิล เพื่อป้องกันการปนเปื้อนที่เกิดจากถังเก็บน้ำประปา โครงการจะเลือกใช้ไฮโดร ซิล วัสดุกันซึม ชนิดโพลีเอสเตอร์ซีเมนต์ (Cement Base) สามารถใช้ในงานฉาบหรือทาป้องกันการซึมในงานพื้นผิวโครงการคอนกรีต และสามารถใช้งานโครงสร้างคอนกรีต และสามารถใช้งานโครงสร้างที่สัมผัสกับน้ำดื่ม (non-toxic) ปราศจากสารพิษ (3) จัดให้มีท่อรับน้ำประปา เข้าสู่ถังเก็บน้ำคอนกรีตเสริมเหล็กใต้ดินแต่ละอาคาร โดยใช้แรงโน้มถ่วงก่อนสูบน้ำไปยังแต่ละอาคาร โดยไม่ต้องนำประปาจากท่อหลักโดยตรง	ผลการปฏิบัติตามมาตรการป้องกันและแก้ไขผลกระทบสิ่งแวดล้อม ช่วงดำเนินการ - พบโครงการมีถังเก็บน้ำใต้ดิน และถังเก็บน้ำคอนกรีตเสริมเหล็กบนชั้นดาดฟ้าซึ่งเพียงพอต่อการกักเก็บน้ำไว้ใช้ในโครงการ - พบถังเก็บน้ำภายในโครงการที่มีการเคลือบผิวโครงสร้างด้วยไฮโดรซิล เพื่อป้องกันการปนเปื้อนเกิดจากถังเก็บน้ำประปา และมีเจ้าหน้าที่คอยดูแลทำความสะอาดอยู่เป็นประจำ - ทางโครงการมีการติดตั้งท่อรับน้ำประปาเข้าสู่ถังเก็บน้ำคอนกรีตเสริมเหล็กใต้ดินแต่ละอาคาร และมีช่างคอยสำรวจรอยรั่วของท่อน้ำอยู่เป็นประจำ ตลอดระยะเวลาที่เปิดดำเนินการ	- - -	รูปภาพที่ 2.25 ถึงเก็บน้ำใต้ดิน รูปภาพที่ 2.25 ถึงเก็บน้ำใต้ดิน

ผลการผลการดำเนินการตามมาตรการป้องกันและแก้ไขผลกระทบสิ่งแวดล้อมของโครงการ ดี คอนโด กาญจนวณิช ในระยะดำเนินการ แสดงดังตารางที่ 2.1 ตารางที่ 2.1 แบบรายงานผลการปฏิบัติตามมาตรการป้องกัน และแก้ไขผลกระทบสิ่งแวดล้อมของ โครงการ ดี คอนโด กาญจนวณิช

มาตรการป้องกันและแก้ไขผลกระทบสิ่งแวดล้อม	ผลการปฏิบัติตามมาตรการป้องกันและแก้ไขผลกระทบสิ่งแวดล้อม ช่วงดำเนินการ	ปัญหา อุปสรรค ที่ไม่สามารถปฏิบัติ ตามมาตรการและแนวทางแก้ไข	อ้างอิง
<p>3.3 การใช้น้ำ (ต่อ)</p> <p>(4) กำหนดช่วงเวลาของการรับน้ำเข้าโครงการ เวลา 24.00-05.00 น. ซึ่งอยู่นอกช่วงเวลาที่ผู้พักอาศัยใช้ใกล้เสียงมีการใช้น้ำ</p> <p>(5) จัดให้มีเจ้าหน้าที่คอยดูแลล้างทำความสะอาดถังเก็บน้ำเป็นประจำทุก ๆ 6 เดือน</p> <p>(6) รณรงค์ให้ร่วมกันประหยัดน้ำและเลือกใช้สุขภัณฑ์ประหยัดน้ำ</p> <p>(7) ตรวจสอบการแจกจ่ายน้ำและเส้นท่อให้อยู่ในสภาพดีอยู่เสมอ หากพบว่าชำรุดให้แก้ไขทันที นอกจากนี้ โครงการจะหมั่นตรวจสอบระบบท่อน้ำ รวมถึงเครื่องสุขภัณฑ์ที่อาจชำรุด จนเป็นเหตุให้น้ำประปารั่วไหลได้ง่าย</p>	<p>สิ่งแวดล้อม ช่วงดำเนินการ</p> <ul style="list-style-type: none"> - ทางโครงการมีระยะเวลาในการรับน้ำเข้าโครงการ เวลา 24.00-05.00 น. ซึ่งอยู่นอกช่วงเวลาที่ผู้พักอาศัยใช้ใกล้เสียงมีการใช้น้ำ - พบโครงการมีช่างคอยล้างทำความสะอาดและตรวจสอบสภาพของถังเก็บน้ำเป็นประจำทุก ๆ 6 เดือน - พบโครงการมีการติดป้ายรณรงค์ให้ร่วมกันประหยัดน้ำไว้ภายในโครงการ - โครงการมีช่างคอยสำรวจเส้นท่อ รวมถึงเครื่องสุขภัณฑ์ หากชำรุดจะดำเนินการซ่อมแซมทันทีที่ตลอดระยะเวลาที่เปิดดำเนินการ 	<p>-</p> <p>-</p> <p>-</p> <p>-</p>	<p>รูปภาพที่ 2.24 การล้างถังเก็บน้ำ</p> <p>รูปภาพที่ 2.14 ป้ายรณรงค์ประหยัดน้ำ/ไฟ</p> <p>รูปภาพที่ 2.52 งานซ่อมบำรุงเอกสารแนบที่ 14 รายงานการตรวจใช้ระบบน้ำดี</p>

ผลการดำเนินการตามมาตรการป้องกันและแก้ไขผลกระทบสิ่งแวดล้อมของโครงการ ดี คอมโมด กาญจนวิชัย ในระยะดำเนินการ แสดงดังตารางที่ 2.1 ตารางที่ 2.1 แบบรายงานผลการปฏิบัติตามมาตรการป้องกัน และแก้ไขผลกระทบสิ่งแวดล้อมของ โครงการ ดี คอมโมด กาญจนวิชัย

มาตรการป้องกันและแก้ไขผลกระทบสิ่งแวดล้อม	ผลการปฏิบัติตามมาตรการป้องกันและแก้ไขผลกระทบสิ่งแวดล้อม ช่วงดำเนินการ	ปัญหา อุปสรรค ที่ไม่สามารถปฏิบัติตามมาตรการและแนวทางแก้ไข	อ้างอิง
<p>3.4 การระบายน้ำและป้องกันน้ำท่วม</p> <p>(1) จัดให้มีการพรวนน้ำในเส้นทาง โดยออกแบบท่อระบายน้ำคอนกรีตมีขนาดเส้นผ่านศูนย์กลาง 0.4 เมตร 0.6 เมตร 0.8 เมตร และความลาดเอียง 1:500 ความยาวของท่อระบายน้ำรวมทั้งหมด 1,400 เมตร สามารถเก็บน้ำในท่อระบายน้ำได้ 363.44 ลูกบาศก์เมตร และจัดให้มีการพรวนน้ำภายในท่อระบายน้ำ ปริมาตร 25.50 ลูกบาศก์เมตร รวมปริมาตรการพรวนน้ำทั้งหมดภายในโครงการ 388.94 ลูกบาศก์เมตร</p> <p>(2) จัดให้มีเครื่องสูบน้ำผัน มีอัตราการสูบน้ำ 0.125 ลูกบาศก์เมตร/วินาที</p> <p>(3) ขุดลอกตะกอนในท่อระบายน้ำ รวมถึงบ่อพักน้ำอย่างสม่ำเสมอ เพื่อให้การระบายน้ำในพื้นที่โครงการมีประสิทธิภาพตลอดเวลา</p> <p>(4) ออกแบบให้มีบ่อพักน้ำ และติดตั้งตะแกรงดักมูลฝอยบริเวณจุดระบายน้ำออกจากท่อระบายน้ำของโครงการ</p> <p>(5) จัดเจ้าหน้าที่คอยตรวจสอบดูแลรวบรวมระบบระบายน้ำของโครงการเป็นประจำ โดยเฉพาะช่วงฤดูฝน หากพบว่าชำรุดต้องรีบแก้ไขทันที</p>	<p>สิ่งแวดล้อม ช่วงดำเนินการ</p> <ul style="list-style-type: none"> - ทางโครงการมีการติดตั้งท่อระบายน้ำแบบคอนกรีต และมีเจ้าหน้าที่คอยตรวจสอบไม่ให้ขยะไปอุดตันภายในท่อ และมีบ่อพรวนน้ำภายในโครงการซึ่งสามารถพรวนน้ำฝนได้ทั้งหมดภายในโครงการ - โครงการมีการติดตั้งเครื่องสูบน้ำผันภายในโครงการ ซึ่งมีอัตราการสูบน้ำ 0.125 ลูกบาศก์เมตร/วินาที - พบโครงการมีพนักงานคอยตรวจสอบและทำความสะอาดท่อระบายน้ำ ขยะที่ค้างบนตะแกรง หากมีตะกอนมากเกินไปจะมีการขุดลอกตลอดระยะเวลาที่เปิดดำเนินการ - พบโครงการมีบ่อพักน้ำและมีการติดตั้งตะแกรงดักมูลฝอย ซึ่งมีสภาพสมบูรณ์ บริเวณจุดระบายน้ำออกจากท่อระบายน้ำของโครงการ และมีช่างคอยตรวจสอบดูแลอยู่ตลอดเวลาที่เปิดดำเนินการ - โครงการมีช่างคอยตรวจสอบระบบระบายน้ำของโครงการ ตรวจสอบการอุดตันของขยะการชำรุดเสียหายของระบบตลอดระยะเวลาที่เปิดดำเนินการ 	-	-

ผลการดำเนินการตามมาตรการป้องกันและแก้ไขผลกระทบสิ่งแวดล้อมของโครงการ ดี คอนโด กาญจนวณิช ในระยะดำเนินการ แสดงดังตารางที่ 2.1 ตารางที่ 2.1 แบบรายงานผลการปฏิบัติตามมาตรการป้องกัน และแก้ไขผลกระทบสิ่งแวดล้อมของ โครงการ ดี คอนโด กาญจนวณิช

มาตรการป้องกันและแก้ไขผลกระทบสิ่งแวดล้อม	ผลการปฏิบัติตามมาตรการป้องกันและแก้ไขผลกระทบสิ่งแวดล้อม ช่วงดำเนินการ	ปัญหา อุปสรรค ที่ไม่สามารถปฏิบัติตามมาตรการและแนวทางแก้ไข	อ้างอิง
<p>3.5 การจัดการน้ำเสีย</p> <p>(1) โครงการบำบัดน้ำเสียทั้งหมดจากทุกกิจกรรมของโครงการ รวมถึงน้ำเสียจากห้องพักขยะรวมเพื่อให้มีคุณภาพตามเกณฑ์มาตรฐานควบคุมการระบายน้ำทิ้งจากอาคารประเภท ก ก่อนปล่อยเข้าสู่ถังเก็บน้ำตรนน้ำดื่ม และนำมารดน้ำต้นไม้</p> <p>(2) โครงการจัดให้มีถังเก็บน้ำสำเร็จรูปสำหรับรดน้ำต้นไม้ ปริมาตร 6 ลูกบาศก์เมตร จำนวน 10 ถัง รวมปริมาตรกักเก็บน้ำทิ้ง 60 ลูกบาศก์เมตร น้ำจากบ่อเก็บน้ำรดน้ำต้นไม้จะนำไปใช้รดน้ำต้นไม้และพื้นที่สีเขียวภายในโครงการด้วยการรดน้ำแบบสัปดาห์</p> <p>(3) จัดให้มีอุปกรณ์กำจัดของน้ำชนิด Carbon Filter จำนวน 10 ชุด</p> <p>(4) จัดให้มีบ่อบำบัดก๊าซมีเทน เป็นบ่อดินขนาด 0.75 x 1 x 1 เมตร (กว้างxยาวxลึก) จำนวน 2 บ่อ สำหรับกำจัดก๊าซมีเทนที่เกิดขึ้นจากถังบำบัดน้ำเสีย A-WWT-2 และ C-WWT-1, บ่อที่เกิดจากถังบำบัดน้ำเสีย B-WWT-1, บ่อ ดินขนาด 0.6x1.4x1 เมตร (กว้างxยาวxลึก) จำนวน 5 บ่อ สำหรับกำจัดก๊าซมีเทนที่เกิดจากถังบำบัดน้ำเสีย B-WWT-1, D-WWT-1,2 และ E-WWT-1,2 และบ่อดินขนาด 0.6x2x1 เมตร (กว้างxยาวxลึก) จำนวน 3 บ่อ ซึ่งมีท่อเพื่อให้มีเทนระเหยผ่านดิน ซึ่งสามารถกำจัดก๊าซมีเทนได้อย่างเพียงพอ</p>	<p>สิ่งแวดล้อม ช่วงดำเนินการ</p> <p>- ทางโครงการมีการติดตั้งระบบบำบัดน้ำเสียตามมาตรการเพื่อใช้บำบัดน้ำเสียจากทุกกิจกรรมของโครงการ และมีเจ้าหน้าที่คอยควบคุมดูแลระบบบำบัดน้ำเสียให้ทำงานได้อย่างมีประสิทธิภาพ ตามเกณฑ์มาตรฐานควบคุมการระบายน้ำทิ้งจากอาคารประเภท ก และน้ำทิ้งที่ผ่านการบำบัดแล้วแล้วโครงการจะนำไปใช้สำหรับรดน้ำต้นไม้และพื้นที่สีเขียวภายในโครงการทั้งหมด ซึ่งโครงการได้มีการติดป้ายแสดงในตำแหน่งที่มีการนำน้ำเสียมาใช้ประโยชน์</p> <p>- พบทางโครงการมีการติดตั้งอุปกรณ์สำหรับกำจัดละอองน้ำที่ออกจากกระบบบำบัดน้ำเสียชนิด Carbon Filter และมีการติดตั้งถังกำจัดแอโรซอล (Aerosol) เพื่อใช้ระบายอากาศและกำจัดก๊าซมีเทนของระบบบำบัดได้อย่างเพียงพอ</p>	-	<p>รูปภาพที่ 2.27 ระบบบำบัดน้ำเสีย</p> <p>เอกสารแนบที่ 4 ผลการตรวจติดตามคุณภาพสิ่งแวดล้อมและแบบบันทึก พส.1/2</p> <p>รูปภาพที่ 2.25 ถังเก็บน้ำใต้ดิน</p>
		-	<p>รูปภาพที่ 2.28 ถังกำจัด Aerosol และมีเมเทน</p>

ผลการดำเนินการตามมาตรการป้องกันและแก้ไขผลกระทบสิ่งแวดล้อมของโครงการ ดี คอนโด กาญจนวิชัย ในระยะดำเนินการ แสดงดังตารางที่ 2.1

ตารางที่ 2.1 แบบรายงานผลการปฏิบัติตามมาตรการป้องกัน และแก้ไขผลกระทบสิ่งแวดล้อมของ โครงการ ดี คอนโด กาญจนวิชัย

มาตรการป้องกันและแก้ไขผลกระทบสิ่งแวดล้อม	ผลการปฏิบัติตามมาตรการป้องกันและแก้ไขผลกระทบสิ่งแวดล้อม ช่วงดำเนินการ	ปัญหา อุปสรรค ที่ไม่สามารถปฏิบัติตามมาตรการและแนวทางแก้ไข	อ้างอิง
<p>3.5 การจัดการน้ำเสีย (ต่อ)</p> <p>(5) ติดตั้งมิเตอร์ระบบบำบัดน้ำเสียแยกจากระบบไฟฟ้าส่วนอื่น เพื่อตรวจสอบและควบคุมให้มีกาเดินระบบบำบัดน้ำเสียตลอดเวลา</p> <p>(6) จัดให้มีพนักงานดูแลถังดักไขมันรวม โดยดักไขมันออกตามความจำเป็นทุกสัปดาห์ นอกจากนั้นจะล้างถังดักไขมันทุก 6 เดือน เพื่อให้การทำงานจนถึงถังดักไขมันมีประสิทธิภาพ ซึ่งการดำเนินการดังกล่าวนิติบุคคลอาคารชุดจะเป็นผู้ดูแล โดยหากไขมันที่ต้องกำจัดจะนำไปตากแห้ง ก่อนรวบรวมให้เทศบาลเมืองคอหงส์เก็บขนไปกำจัดต่อไป</p> <p>(7) จัดให้มีการตรวจสอบและบำรุงรักษาระบบบำบัดน้ำเสีย เพื่อให้มีประสิทธิภาพในการบำบัดน้ำเสียเป็นไปตามที่ออกแบบไว้อยู่เสมอ รวมทั้งจัดให้มีการอบรมหรือให้ความรู้เกี่ยวกับระบบบำบัดน้ำเสียแก่เจ้าหน้าที่ดูแลรับผิดชอบระบบบำบัดน้ำเสีย</p> <p>(8) จัดให้มีเจ้าหน้าที่ที่มีความชำนาญในด้านการบำบัดน้ำเสีย ดูแลระบบบำบัดน้ำเสียภายในโครงการ</p>	<p>ผลกระทบสิ่งแวดล้อม ช่วงดำเนินการ</p> <ul style="list-style-type: none"> - ทางโครงการมีการติดตั้งมิเตอร์ระบบบำบัดน้ำเสียแยกจากระบบไฟฟ้าส่วนอื่น - ทางโครงการมีพนักงานคอยดูแลถังดักไขมันรวม โดยมีการติดต่อดูแลสิ่งผิดปกติของภาคเอกชนเข้ามาดำเนินการ - ทางโครงการได้ตรวจสอบและดูแลระบบบำบัดน้ำเสีย และติดตามประสิทธิภาพการทำงานของระบบบำบัดน้ำเสียอยู่เป็นประจำ โดยได้จัดทำเป็นรายงาน ทส.1 ทส.2 ตลอดระยะเวลาที่เปิดดำเนินการ - พบโครงการมีช่างคอยตรวจสอบดูแลระบบบำบัดน้ำเสียภายในโครงการตลอดระยะเวลาที่เปิดดำเนินการ 	<ul style="list-style-type: none"> - - - - 	<p>อ้างอิง</p> <p>รูปภาพที่ 2.29 มิเตอร์ระบบบำบัดน้ำเสีย</p> <p>รูปภาพที่ 2.23 การสูบน้ำตะกอน/ไขมัน</p> <p>เอกสารแนบที่ 10 ใบเสร็จสูบน้ำตะกอน/ไขมัน</p> <p>รูปภาพที่ 2.27 ระบบบำบัดน้ำเสีย</p> <p>เอกสารแนบที่ 15 รายงานการตรวจสอบระบบบำบัดน้ำเสีย</p> <p>เอกสารแนบที่ 4 ผลการตรวจติดตามคุณภาพสิ่งแวดล้อมและแบบบันทึก ทส.1/2</p>

ผลการดำเนินการตามมาตรการป้องกันและแก้ไขผลกระทบสิ่งแวดล้อมของโครงการ ดี คอนโด กาญจนวณิช ในระยะดำเนินการ แสดงดังตารางที่ 2.1 ตารางที่ 2.1 แบบบรรยายงานผลการปฏิบัติตามมาตรการป้องกัน และแก้ไขผลกระทบสิ่งแวดล้อมของ โครงการ ดี คอนโด กาญจนวณิช

มาตรการป้องกันและแก้ไขผลกระทบสิ่งแวดล้อม	ผลการปฏิบัติตามมาตรการป้องกันและแก้ไขผลกระทบสิ่งแวดล้อม ช่วงดำเนินการ	ปัญหา อุปสรรค ที่ไม่สามารถปฏิบัติ ตามมาตรการและแนวทางแก้ไข	อ้างอิง
<p>3.5 การจัดการน้ำเสีย (ต่อ)</p> <p>(9) สูบตะกอนจากบ่อตกตะกอนอย่างสม่ำเสมอ โดยติดต่อดูดสิ่งปฏิกูลของเทศบาลเมืองหนองสให้เข้ามำดำเนินการ</p> <p>(10) โครงการจะมีการปลูกต้นไม้โดยรอบโครงการ โดยเป็นไม้ยืนต้นประมาณ 385 ต้น เพื่อช่วยในการดูดซับปริมาณก๊าซที่เกิดขึ้นจากระบบบำบัดน้ำเสียได้</p>	<p>สิ่งแวดล้อม ช่วงดำเนินการ</p> <ul style="list-style-type: none"> - พบโครงการมีการสูบน้ำตะกอนจากบ่อตกตะกอนอย่างสม่ำเสมอ โดยมีการติดต่อดูดสิ่งปฏิกูลของภาคเอกชนเข้ามาดำเนินการ - พบโครงการมีการปลูกต้นไม้ยืนต้นไว้โดยรอบพื้นที่โครงการ และมีคนสวนคอย ดูแล บำรุงรักษา ตลอดระยะเวลาที่เปิดดำเนินการ 	<p>-</p> <p>-</p>	<p>เอกสารแนบที่ 10 ใบเสร็จสูบน้ำตะกอน/ไขมัน</p> <p>รูปภาพที่ 2.1 พื้นที่สีเขียวและงานสวน</p>

ผลการดำเนินการตามมาตรการป้องกันและแก้ไขผลกระทบสิ่งแวดล้อมของโครงการ ดี คอนโด กาญจนวณิช ในระยะดำเนินการ แสดงดังตารางที่ 2.1 ตารางที่ 2.1 แบบรายงานผลการปฏิบัติตามมาตรการป้องกัน และแก้ไขผลกระทบสิ่งแวดล้อมของ โครงการ ดี คอนโด กาญจนวณิช

มาตรการป้องกันและแก้ไขผลกระทบสิ่งแวดล้อม	ผลการปฏิบัติตามมาตรการป้องกันและแก้ไขผลกระทบสิ่งแวดล้อม ช่วงดำเนินการ	ปัญหา อุปสรรค ที่ไม่สามารถปฏิบัติ ตามมาตรการและแนวทางแก้ไข	อ้างอิง
<p>3.6 การจัดกาขยะมูลฝอย</p> <p>(1) จัดให้มีถังขยะมูลฝอยภายในห้องพักขยะแต่ละชั้นของ อาคาร ภายในห้องพักขยะแต่ละชั้น มีถังขยะขนาด 120 ลิตร จำนวน 4 ถัง/ห้อง แยกเป็นขยะเปียก ขยะแห้ง ขยะรีไซเคิล และขยะอันตราย ส่วนในห้องสำนักงานนิติบุคคล จัดให้มีถังขยะย่อยขนาด 50 ลิตร จำนวน 4 ถัง แยกเป็น ขยะเปียก ขยะแห้ง ขยะอันตราย และขยะรีไซเคิล และในห้องนำรวมจะจัดให้มีถังขยะขนาด 10 ลิตร จำนวน 1 ถัง/ห้อง</p> <p>(2) จัดให้มีห้องพักขยะรวมแบ่งออกเป็น 2 ห้อง เพื่อรองรับ ขยะเปียก ขยะแห้ง และขยะอันตราย/ขยะรีไซเคิล ซึ่ง สามารถรับขยะมูลฝอยของโครงการได้ประมาณ 3 วัน โดยจะขอรับความอนุเคราะห์จากเทศบาลเมืองคองหงส์ ดำเนินการเก็บขยะไปกำจัดต่อไป</p> <p>(3) กวาดขันให้พนักงานทำความสะอาดประจำโครงการ รวบรวมขยะมูลฝอยภายในห้องพักขยะแต่ละชั้นทุก อาคารอย่างน้อยวันละ 1 ครั้ง บรรจุลงในถุงขยะพร้อมมัด ปากถุงให้เรียบร้อย ก่อนนำไปรวบรวมไว้ที่ห้องพักขยะ รวบรวมของโครงการ</p>	<p>สิ่งแวดล้อม ช่วงดำเนินการ</p> <p>- พบโครงการมีการติดตั้งถังขยะมูลฝอยขนาด 120 ลิตร ภายในห้องพักขยะแต่ละชั้นของอาคารโดยแยกเป็นขยะเปียก ขยะแห้ง ขยะรีไซเคิล และขยะอันตราย รวมถึงมีการ ติดตั้งถังขยะไว้ภายในห้องสำนักงานนิติบุคคล ห้องนำรวม ขนาด 10 ลิตร รวมถึงบริเวณพื้นที่ส่วนกลางที่มีขนาด เพียงพอต่อการรองรับขยะในแต่ละวัน และมีแม่บ้านคอย ตรวจสอบปริมาณการรองรับของขยะในแต่ละวัน ตลอด ระยะเวลาที่เปิดดำเนินการ</p> <p>- พบโครงการมีการจัดห้องพักขยะรวมแบ่งออกเป็น 2 ห้อง เพื่อรองรับขยะเปียก ขยะแห้ง และขยะอันตราย/ขยะรีไซเคิล และจะมีรถขนขยะของเทศบาลเมืองคองหงส์ ดำเนินการเก็บขยะไปกำจัด ตลอดระยะเวลาที่เปิด ดำเนินการ</p> <p>- พบโครงการมีแม่บ้านคอยทำความสะอาด และรวบรวมมูล ฝอยภายในห้องพักขยะแต่ละชั้นทุกอาคารอย่างน้อยวันละ 1 ครั้ง บรรจุลงในถุงขยะพร้อมมัดปากถุงให้เรียบร้อย ก่อน นำไปรวบรวมไว้ที่ห้องพักขยะรวมของโครงการตลอด ระยะเวลาที่เปิดดำเนินการ</p>	-	<p>รูปภาพที่ 2.18 ถังขยะภายใน โครงการ</p> <p>รูปภาพที่ 2.19 ห้องพักขยะ เอกสารแนบที่ 11 ใบเสร็จรับผลฝอย</p> <p>รูปภาพที่ 2.17 งานแม่บ้าน</p>

ผลการดำเนินการตามมาตรการป้องกันและแก้ไขผลกระทบสิ่งแวดล้อมของโครงการ ดี คอนโด กาญจนวณิช ในระยะดำเนินการ แสดงดังตารางที่ 2.1 ตารางที่ 2.1 แบบรายงานผลการปฏิบัติตามมาตรการป้องกัน และแก้ไขผลกระทบสิ่งแวดล้อมของ โครงการ ดี คอนโด กาญจนวณิช

มาตรการป้องกันและแก้ไขผลกระทบสิ่งแวดล้อม	ผลการปฏิบัติตามมาตรการป้องกันและแก้ไขผลกระทบสิ่งแวดล้อม ช่วงดำเนินการ	ปัญหา อุปสรรค ที่ไม่สามารถปฏิบัติ ตามมาตรการและแนวทางแก้ไข	อ้างอิง
<p>3.6 การจัดการขยะมูลฝอย</p> <p>(4) ทำความสะอาดที่พักระหว่างรวมทุกครั้งที่ทำความสะอาดเก็บเก็บขนขยะ เพื่อป้องกันกลิ่นรบกวน และน้ำเสียที่เกิดจากการทำความสะอาดหอพักขยะรวมจะรวบรวมเข้าสู่ระบบบำบัดน้ำเสียสำเร็จรูปของโครงการเพื่อบำบัดต่อไป</p> <p>(5) การเก็บแยกขยะเปียก-ขยะแห้งให้กระทำตรงแหล่งเก็บขยะ ไม่ควรให้เก็บรวบรวมและนำมาแยกภายหลัง</p> <p>(6) รณรงค์ให้ผู้เข้าพักทิ้งขยะลงถังรองรับมูลฝอยที่ทางโครงการจัดเตรียมให้เท่านั้น โดยแยกเป็นขยะเปียก ขยะแห้ง และขยะรีไซเคิล</p> <p>(7) ระบบห้องพักขยะจะต้องเป็นระบบปิด</p> <p>(8) จัดตั้งป้ายบอกระยะเวลาในการเก็บขนมูลฝอยไว้ที่ด้านหน้าห้องพักขยะแต่ละชั้น และห้องพักขยะรวม ให้เห็นได้อย่างชัดเจน</p>	<p>สิ่งแวดล้อม ช่วงดำเนินการ</p> <p>- พบโครงการมีเมื่บ้านคอยทำความสะอาดห้องพักขยะรวมทุกครั้งที่หลังจากการเก็บขนขยะ เพื่อป้องกันกลิ่นรบกวน และน้ำเสียทั้งหมดจะถูกรวบรวมเข้าสู่ระบบบำบัดน้ำเสียรวมของโครงการ</p> <p>- ทางโครงการมีถังขยะที่ระบุประเภทขยะจัดวางไว้ให้บริเวณห้องพักขยะที่มีระบบปิดในแต่ละชั้น</p> <p>- พบโครงการมีการรณรงค์การคัดแยกขยะ โดยติดป้ายรณรงค์ไว้บริเวณห้องพักขยะแต่ละชั้นของโครงการ</p> <p>- พบโครงการมีห้องพักขยะที่มีประตูปิดมิดชิด</p> <p>- พบโครงการมีป้ายแสดงระยะเวลาในการเก็บขนมูลฝอยไว้ที่ด้านหน้าห้องพักขยะรวมแต่ละชั้น และห้องพักขยะรวม ให้เห็นได้อย่างชัดเจน</p>	<p>-</p> <p>-</p> <p>-</p> <p>-</p> <p>-</p>	<p>รูปภาพที่ 2.20 การทำความสะอาดห้องพักขยะรวม</p> <p>รูปภาพที่ 2.17 งานแม่บ้าน รูปภาพที่ 2.19 ห้องพักขยะ</p> <p>รูปภาพที่ 2.15 ป้ายรณรงค์แยกขยะ</p> <p>รูปภาพที่ 2.19 ห้องพักขยะ</p> <p>รูปภาพที่ 2.16 ป้ายบอกเวลาเก็บขนมูลฝอย</p>

ผลการดำเนินการตามมาตรการป้องกันและแก้ไขผลกระทบสิ่งแวดล้อมของโครงการ ดี คอนโด กาญจนวนิช ในระยะดำเนินการ แสดงดังตารางที่ 2.1 ตารางที่ 2.1 แบบรายงานผลการปฏิบัติตามมาตรการป้องกัน และแก้ไขผลกระทบสิ่งแวดล้อมของ โครงการ ดี คอนโด กาญจนวนิช

มาตรการป้องกันและแก้ไขผลกระทบสิ่งแวดล้อม	ผลการปฏิบัติตามมาตรการป้องกันและแก้ไขผลกระทบสิ่งแวดล้อม ช่วงดำเนินการ	ปัญหา อุปสรรค ที่ไม่สามารถปฏิบัติ ตามมาตรการและแนวทางแก้ไข	อ้างอิง
3.7 ไฟฟ้า (ต่อ) (6) เปิดไฟฟ้ส่วนกลางระหว่าง เวลา 18.00-06.00 น (7) เลือกใช้ไฟฟ้าส่องสว่างและอุปกรณ์ไฟฟ้าต่างๆ ส่วนกลาง แบบประหยัดพลังงานและดูแลเรื่องการเปิดไฟส่องสว่างเวลากลางคืน ไม่ให้รบกวนผู้ที่อยู่อาศัยใกล้เคียง (8) บำรุงรักษาอุปกรณ์ระบบไฟฟ้าส่วนกลางเพื่อรักษาระดับการใช้ไฟฟ้าให้ต่ำ (9) ตรวจสอบและซ่อมบำรุงระบบไฟฟ้าส่วนกลางภายในโครงการให้อยู่ในสภาพดีอยู่เสมอ (10) อบรมเจ้าหน้าที่ทุกคนให้ตระหนักในเรื่องการประหยัดพลังงานเป็นประจำ (11) รมรงคืให้ผู้พักอาศัยใช้ไฟฟ้าอย่างประหยัด (12) จัดเจ้าหน้าที่ที่นั่นทำความสะอาดหลอดไฟ และโคมไฟ ส่วนกลางอยู่เสมอ เพราะฝุ่นละอองที่เกาะหลอดไฟจะทำให้แสงสว่างลดน้อยลง	- โครงการมีเจ้าหน้าที่เปิด-ปิดไฟฟ้ส่วนกลางตามเวลาที่เหมาะสม - พบโครงการเลือกใช้หลอดไฟและอุปกรณ์ไฟฟ้าต่างๆ แบบประหยัดพลังงาน - พบโครงการจัดให้มีเจ้าหน้าที่คอยดูแล ตรวจสอบและซ่อมบำรุงระบบไฟฟ้าให้อยู่ในสภาพดีอยู่เสมอ ตลอดระยะเวลาที่เปิดดำเนินการ - พบโครงการมีการติดป้ายรณรงค์ให้เจ้าหน้าที่และผู้พักอาศัยใช้ไฟฟ้าอย่างประหยัดไว้ภายในโครงการ เพื่อให้ทุกคนตระหนักในเรื่องของการประหยัดพลังงาน - พบโครงการมีเจ้าหน้าที่คอยทำความสะอาดหลอดไฟ และโคมไฟส่วนกลาง รวมถึงซ่อมบำรุงหรือเปลี่ยนใหม่ในกรณีที่เสื่อมสภาพตลอดระยะเวลาที่เปิดดำเนินการ	-	- รูปภาพที่ 2.43 อุปกรณ์ไฟฟ้าประหยัดพลังงาน รูปภาพที่ 2.52 งานซ่อมบำรุงเอกสารแนบที่ 12 รายงานการใช้ไฟฟ้า/น้ำประปา รูปภาพที่ 2.14 ป้ายรณรงค์ประหยัดน้ำ/ไฟ รูปภาพที่ 2.52 งานซ่อมบำรุง

ผลการดำเนินการตามมาตรการป้องกันและแก้ไขผลกระทบสิ่งแวดล้อมของโครงการ ดี คอนโด กาญจนวณิช ในระยะดำเนินการ แสดงดังตารางที่ 2.1 ตารางที่ 2.1 แบบบรรยายแผนผลการปฏิบัติตามมาตรการป้องกัน และแก้ไขผลกระทบสิ่งแวดล้อมของ โครงการ ดี คอนโด กาญจนวณิช

มาตรการป้องกันและแก้ไขผลกระทบสิ่งแวดล้อม	ผลการปฏิบัติตามมาตรการป้องกันและแก้ไขผลกระทบสิ่งแวดล้อม ช่วงดำเนินการ	ปัญหา อุปสรรค ที่ไม่สามารถปฏิบัติ ตามมาตรการและแนวทางแก้ไข	อ้างอิง
<p>3.8 การป้องกันอัคคีภัย</p> <p>(1) จัดให้มีระบบป้องกันและแจ้งเตือนอัคคีภัยของโครงการให้เป็นไปตามข้อกำหนดของกฎกระทรวงฉบับที่ 39 (พ.ศ. 2537) ฉบับที่ 47 (พ.ศ.2540) และฉบับที่ 55 (พ.ศ.2543) ออกตามความในพระราชบัญญัติควบคุมอาคาร พ.ศ. 2522</p> <p>(2) ตรวจสอบพร้อมและประสิทธิภาพการทำงานของระบบป้องกันและระงับอัคคีภัยเป็นประจำทุก 6 เดือน หรือตามข้อกำหนดอายุการใช้งานของผลิตภัณฑ์/อุปกรณ์นั้น</p> <p>(3) จัดให้มีการซ้อมป้องกันอัคคีภัย และการใช้อุปกรณ์ดับเพลิงภายในโครงการอย่างน้อยปีละ 1 ครั้ง แก่พนักงานของโครงการ เพื่อให้พนักงานและเจ้าหน้าที่ของโครงการเกิดความคุ้นเคย สามารถรับมือกับเหตุการณ์ที่อาจจะเกิดขึ้นรวมทั้งปฏิบัติงานและใช้เครื่องมือ/อุปกรณ์ต่าง ๆ ได้อย่างถูกต้อง</p> <p>(4) จัดให้มีพื้นที่จุดรวมพล จำนวน 3 จุดมีพื้นที่รวมทั้งสิ้น 988.09 ตารางเมตร คิดเป็นสัดส่วนของพื้นที่จุดรวมพลต่อผู้พักอาศัยภายในโครงการเท่ากับ 0.25 ตารางเมตร/คน หรือ 3.90 คน/ตารางเมตร เมื่อคิดผู้อยู่อาศัยในโครงการสูงสุด 3,854 คน (รวมจำนวนพนักงาน)</p>	<p>สิ่งแวดล้อม ช่วงดำเนินการ</p> <ul style="list-style-type: none"> - พบโครงการมีระบบป้องกันและแจ้งเตือนอัคคีภัยของโครงการในทุกอาคาร อุปกรณ์มีมาตรฐาน อยู่ในสภาพพร้อมใช้งาน มีเจ้าหน้าที่คอยตรวจสอบสภาพการใช้งานอยู่เป็นประจำตลอดระยะเวลาที่เปิดดำเนินการ - โครงการได้มีเจ้าหน้าที่ตรวจสอบอุปกรณ์ป้องกันและเตือนอัคคีภัยทุกเดือนตลอดระยะดำเนินการ - ทางโครงการมีการซ้อมป้องกันอัคคีภัย และการใช้อุปกรณ์ดับเพลิงภายในโครงการอย่างถูกต้อง อย่างน้อยปีละ 1 ครั้ง โดยหน่วยงานที่มีความรู้ ความชำนาญ ในรอบเดือนกรกฎาคม - ธันวาคม 2567 ทางโครงการได้ดำเนินการซ้อมอพยพหนีไฟ เมื่อวันที่ 3 พฤศจิกายน 2567 - พบโครงการมีการจัดพื้นที่สำหรับรวมพลไว้จำนวน 3 จุดภายในโครงการ และมีป้ายแสดงตำแหน่งอย่างชัดเจน ซึ่งเพียงพอต่อจำนวนของผู้พักอาศัยภายในโครงการ 	<p>-</p> <p>-</p> <p>-</p> <p>-</p>	<p>รูปภาพที่ 2.32 ระบบป้องกันและเตือนอัคคีภัย</p> <p>เอกสารแนบที่ 5 บันทึกการตรวจสอบระบบป้องกันและเตือนอัคคีภัย</p> <p>รูปภาพที่ 2.34 การซ้อมอพยพหนีภัย</p> <p>เอกสารแนบที่ 6 รายงานการซ้อมอพยพอัคคีภัย</p> <p>รูปภาพที่ 2.36 จุดรวมพล</p>

ผลการดำเนินการตามมาตรการป้องกันและแก้ไขผลกระทบสิ่งแวดล้อมของโครงการ ดี คอนโด กาญจนวณิช ในระยะดำเนินการ แสดงดังตารางที่ 2.1

ตารางที่ 2.1 แบบรายงานผลการปฏิบัติตามมาตรการป้องกัน และแก้ไขผลกระทบสิ่งแวดล้อมของ โครงการ ดี คอนโด กาญจนวณิช

มาตรการป้องกันและแก้ไขผลกระทบสิ่งแวดล้อม	ผลการปฏิบัติตามมาตรการป้องกันและแก้ไขผลกระทบสิ่งแวดล้อม ช่วงดำเนินการ	ปัญหา อุปสรรค ที่ไม่สามารถปฏิบัติตามมาตรการและแนวทางแก้ไข	อ้างอิง
<p>3.8 การป้องกันอัคคีภัย</p> <p>(5) จัดให้มีพนักงานรักษาความปลอดภัย เพื่อ ดูแลความปลอดภัยในพื้นที่โครงการ</p> <p>(6) ติดป้ายแสดงวิธีการใช้อุปกรณ์ดับเพลิงอย่างชัดเจนที่จุดติดตั้งทุกชุด</p> <p>(7) จัดทำแผนผังการอพยพหนีไฟ ไปยังจุดรวมพล ติดไว้บริเวณทางเดินในอาคาร</p> <p>(8) มีการจัดตั้งกรรมการป้องกันอัคคีภัยโดยกำหนดบทบาทหน้าที่</p> <p>(9) จัดให้มีแผนฉุกเฉินเตรียมการสำหรับกรณีเกิดอัคคีภัย</p>	<ul style="list-style-type: none"> - ทางโครงการมีพนักงานรักษาความปลอดภัย ดูแลความปลอดภัยภายในโครงการตลอด 24 ชั่วโมง - พบอุปกรณ์ดับเพลิงทุกตัวภายในโครงการมีการติดป้ายแสดงวิธีการใช้ที่ชัดเจน - ทางโครงการมีการจัดทำแผนผังการอพยพหนีไฟไปยังจุดรวมพล ติดไว้บริเวณทางเดินในอาคาร และตำแหน่งที่มองเห็นได้ชัดเจน - ทางโครงการมีการแบ่งบทบาทหน้าที่การทำงานของเจ้าหน้าที่ไว้กรณีที่เกิดอัคคีภัย - ทางโครงการมีการจัดทำแผนฉุกเฉินกรณีที่เกิดอัคคีภัย ซึ่งมีขั้นตอนการดำเนินการอย่างชัดเจนในกรณีที่เกิดอัคคีภัย 	<ul style="list-style-type: none"> - - - - - 	<p>รูปภาพที่ 2.4 เจ้าหน้าที่รักษาความปลอดภัย</p> <p>รูปภาพที่ 2.33 ป้ายแสดงวิธีการใช้อุปกรณ์ดับเพลิง</p> <p>รูปภาพที่ 2.35 ผังเส้นทางหนีภัย</p> <p>เอกสารแนบที่ 7 แผนฉุกเฉิน</p> <p>เอกสารแนบที่ 7 แผนฉุกเฉิน</p>

ผลการดำเนินการตามมาตรการป้องกันและแก้ไขผลกระทบสิ่งแวดล้อมของโครงการ ดี คอมัด กาญจนบุรี ในระยะดำเนินการ แสดงดังตารางที่ 2.1 ตารางที่ 2.1 แบบบรรยายแผนผลการปฏิบัติตามมาตรการป้องกัน และแก้ไขผลกระทบสิ่งแวดล้อมของ โครงการ ดี คอมัด กาญจนบุรี

มาตรการป้องกันและแก้ไขผลกระทบสิ่งแวดล้อม	ผลการปฏิบัติตามมาตรการป้องกันและแก้ไขผลกระทบสิ่งแวดล้อม ช่วงดำเนินการ	ปัญหา อุปสรรค ที่ไม่สามารถปฏิบัติ ตามมาตรการและแนวทางแก้ไข	อ้างอิง
<p>3.9 การระบายอากาศและความร้อน</p> <p>(1) ทำความสะอาดเครื่องปรับอากาศเป็นประจำเพื่อเพิ่มประสิทธิภาพในการทำงาน และยังเป็นการป้องกันการสะสมของเชื้อโรค</p> <p>(2) ตรวจสอบอุปกรณ์ที่ใช้ระบายอากาศให้สามารถใช้งานได้เสมอ</p> <p>(3) ติดตั้งป้ายห้ามติดเครื่องย่นตั้งไว้บริเวณภายในที่จอดรถ ให้สามารถสังเกตเห็นได้อย่างชัดเจนและทั่วถึง</p> <p>(4) จัดให้มีไม้ยืนต้นภายในโครงการให้มากที่สุด เพื่อลดความร้อนจากการระบายอากาศของเครื่องปรับอากาศ</p>	<p>สิ่งแวดล้อม ช่วงดำเนินการ</p> <ul style="list-style-type: none"> - ทางโครงการมีเจ้าหน้าที่ในการล้างทำความสะอาดเครื่องปรับอากาศเพื่อเพิ่มประสิทธิภาพในการทำงานของเครื่องปรับอากาศอยู่เป็นประจำตลอด ระยะเวลาที่เปิดดำเนินการ - ทางโครงการมีเจ้าหน้าที่คอยดูแลตรวจสอบอุปกรณ์ระบายอากาศเพื่อให้สามารถใช้งานได้เป็นปกติตลอดระยะเวลาที่เปิดดำเนินการ - พบโครงการมีการติดตั้งป้ายดับเครื่องย่นตั้งไว้บริเวณที่จอดรถภายในโครงการซึ่งสามารถมองเห็นได้อย่างชัดเจน - ทางโครงการปลูกไม้ยืนต้นไว้ภายในโครงการ และมีคนสวนคอยดูแล บำรุงรักษาตลอดระยะเวลาที่เปิดดำเนินการ 	<p>-</p> <p>-</p> <p>-</p> <p>-</p>	<p>รูปภาพที่ 2.22 การทำความสะอาดเครื่องปรับอากาศ</p> <p>รูปภาพที่ 2.46 การระบายอากาศ</p> <p>รูปภาพที่ 2.10 ป้ายดับเครื่องย่นตั้ง</p> <p>รูปภาพที่ 2.1 พื้นที่สีเขียวและงานสวน</p>

ผลการดำเนินการตามมาตรการป้องกันและแก้ไขผลกระทบสิ่งแวดล้อมของโครงการ ดี คอนโด กาญจนวิชัย ในระยะดำเนินการ แสดงดังตารางที่ 2.1 ตารางที่ 2.1 แบบรายงานผลการปฏิบัติตามมาตรการป้องกัน และแก้ไขผลกระทบสิ่งแวดล้อมของ โครงการ ดี คอนโด กาญจนวิชัย

มาตรการป้องกันและแก้ไขผลกระทบสิ่งแวดล้อม	ผลการปฏิบัติตามมาตรการป้องกันและแก้ไขผลกระทบสิ่งแวดล้อม ช่วงดำเนินการ	ปัญหา อุปสรรค ที่ไม่สามารถปฏิบัติ ตามมาตรการและแนวทางแก้ไข	อ้างอิง
<p>4. คุณภาพชีวิต</p> <p>4.1 สภาพสังคมและเศรษฐกิจ</p> <p>(1) โครงการจะพิจารณาปรับปรุงสภาพภายในท้องถิ่นเพื่อเข้าทำงานก่อนเพื่อเป็นการส่งเสริมการมีรายได้ของประชาชนภายในท้องถิ่น และสนับสนุนพร้อมส่งเสริมกิจกรรมและประเพณีท้องถิ่น และกิจกรรมทางพระพุทธศาสนา</p> <p>(2) จัดให้มีเจ้าหน้าที่ของโครงการสำหรับติดตามและประชาสัมพันธ์ ร่วมถึงรับฟังความคิดเห็นของประชาชน โดยรอบอย่างสม่ำเสมอ</p>	<p>สิ่งแวดล้อม ช่วงดำเนินการ</p> <p>- ทางโครงการพิจารณาประชาชนในท้องถิ่นเข้าทำงานตามความเหมาะสม</p> <p>- ทางโครงการจัดให้เจ้าหน้าที่นิติบุคคลทำหน้าที่คอยประชาสัมพันธ์รวมถึงรับฟังความคิดเห็นของประชาชน โดยรอบ ซึ่งในปัจจุบันยังไม่มีกรณีที่เกิดข้อร้องเรียนจากชุมชนโดยรอบโครงการ</p>	-	-

ผลการดำเนินการตามมาตรการป้องกันและแก้ไขผลกระทบสิ่งแวดล้อมของโครงการ ดี คอนโด กาญจนวิชัย แสดงดังตารางที่ 2.1 ตารางที่ 2.1 แบบรายงานผลการปฏิบัติตามมาตรการป้องกัน และแก้ไขผลกระทบสิ่งแวดล้อมของ โครงการ ดี คอนโด กาญจนวิชัย

มาตรการป้องกันและแก้ไขผลกระทบสิ่งแวดล้อม	ผลการปฏิบัติตามมาตรการป้องกันและแก้ไขผลกระทบสิ่งแวดล้อม ช่วงดำเนินการ	ปัญหา อุปสรรค ที่ไม่สามารถปฏิบัติตามมาตรการและแนวทางแก้ไข	อ้างอิง
<p>4.1 สภาพสังคมและเศรษฐกิจ (ต่อ)</p> <p>(3) กำหนดให้มีระเบียบแบบปฏิบัติควบคุมการอยู่อาศัยของผู้พักอาศัยในโครงการ</p> <ul style="list-style-type: none"> - ต้องดูแลรักษาห้องชุดและทรัพย์สินส่วนกลางให้อยู่ในสภาพดี - หากจะตกแต่งหรือต่อเติมห้องชุดจะต้องแจ้งให้ฝ่ายจัดการโครงการทราบล่วงหน้า - ห้ามกระทำการใด ๆ ที่มีผลกระทบกระเทือนต่อโครงสร้างรูปลักษณะแบบทั้งภายในและภายนอกอาคาร หรือทัศนียภาพโดยรวมของอาคาร - จะต้องไม่นำวัสดุระเบิด วัตถุไวไฟ แก๊สหุงต้ม หรือวัสดุอุปกรณ์ใดๆ อันจะก่อให้เกิดอัคคีภัยได้ เข้ามาภายในบริเวณอาคารชุด - กรณีที่ผ่านเข้า-ออก บริเวณภายในอาคาร โปรดให้ความร่วมมือกับเจ้าหน้าที่ปฏิบัติตามระเบียบ - ห้ามใช้ประโยชน์ห้องชุด เทน้ำ หรือทิ้งเศษอาหาร ขยะหรือสิ่งของต่างๆ ออกไปนอกกระเบื้องห้องชุด 	<p>สิ่งแวดล้อม ช่วงดำเนินการ</p> <ul style="list-style-type: none"> - หากโครงการมีการจัดทำคู่มือ ข้อบังคับ นิติบุคคล โดยทำการแจกจ่ายให้ผู้พักอาศัยภายในโครงการ • ผู้พักอาศัยต้องช่วยกันดูแลทรัพย์สินส่วนกลางให้อยู่ในสภาพดี • หากมีการตกแต่งหรือต่อเติม ผู้พักอาศัยต้องแจ้งให้ฝ่ายจัดการโครงการทราบล่วงหน้า • ห้ามมีการต่อเติมหรือดัดแปลงโครงสร้างทั้งภายในและภายนอกอาคาร • ห้ามผู้พักอาศัยนำวัสดุระเบิด วัตถุไวไฟ แก๊สหุงต้ม หรือวัสดุอุปกรณ์ใดๆ อันจะก่อให้เกิดอัคคีภัยได้ เข้ามาภายในบริเวณอาคารชุด • การผ่านเข้า-ออกภายในโครงการมีการใช้ระบบคีย์การ์ดและมีเจ้าหน้าที่รักษาความปลอดภัยคอยอำนวยความสะดวก • ห้ามเทน้ำ หรือทิ้งเศษอาหาร ขยะหรือสิ่งของต่างๆ ออกไปนอกกระเบื้องห้องชุด 	-	<p>รูปภาพที่ 2.45 กฎระเบียบเข้าพักเอกสารแนบที่ 13 ระเบียบการพักอาศัย</p>

ผลการดำเนินการตามมาตรการป้องกันและแก้ไขผลกระทบสิ่งแวดล้อมของโครงการ ดี คอนโด กาญจนวณิช ในระยะดำเนินการ แสดงดังตารางที่ 2.1 ตารางที่ 2.1 แบบรายงานผลการปฏิบัติตามมาตรการป้องกัน และแก้ไขผลกระทบสิ่งแวดล้อมของ โครงการ ดี คอนโด กาญจนวณิช

มาตรการป้องกันและแก้ไขผลกระทบสิ่งแวดล้อม	ผลการปฏิบัติตามมาตรการป้องกันและแก้ไขผลกระทบสิ่งแวดล้อม ช่วงดำเนินการ	ปัญหา อุปสรรค ที่ไม่สามารถปฏิบัติ ตามมาตรการและแนวทางแก้ไข	อ้างอิง
<p>4.1 สภาพสังคมและเศรษฐกิจ (ต่อ)</p> <ul style="list-style-type: none"> - ห้ามเปิดवादเศษฝุ่นผง หรือนำขยะวางไว้หน้าห้อง และบริเวณพื้นที่ส่วนกลาง - ห้ามกระทำการติดตั้งพิมพ์ เครื่องหมายสัญลักษณ์ป้ายโฆษณาทุกชนิด - ห้ามใช้ประโยชน์ห้องชุดกระทำการเคลื่อนย้าย จัปเองพื้นที่ส่วนกลาง หรือครอบครองทรัพย์สินส่วนกลางทุกชนิดเพื่อประโยชน์ส่วนตัว - ผู้พักอาศัยมีสิทธิใช้ลานจอดรถในบริเวณพื้นที่ที่ฝ่ายจัดการฯ จัดเตรียมไว้ให้ร่วมกันโดยไม่ระบุช่องจอด และต้องให้ความร่วมมือกับเจ้าหน้าที่รักษาความปลอดภัย - ปฏิบัติตามกฎหมายระเบียบจราจร การนำรถเข้า-ออกภายในอาคารชุดอย่างเคร่งครัด - ไม่อนุญาตให้นำสัตว์เลี้ยง เข้ามาเลี้ยงภายในห้องชุด - การขอใช้อาคารและสถานที่เพื่อดำเนินกิจกรรมต่าง ๆ ให้แจ้งความจำนงค์ของอนุญาตให้ให้ฝ่ายจัดการฯ ทราบล่วงหน้าก่อนทุกครั้งไม่น้อยกว่า 7 วัน - สติกเกอร์ติดรถยนต์ ฝ่ายจัดการโครงการจะมอบให้กับผู้พักอาศัย เพื่ออำนวยความสะดวกในการนำรถผ่านเข้า-ออกอาคาร 	<p>สิ่งแวดล้อม ช่วงดำเนินการ</p> <ul style="list-style-type: none"> • ห้ามผู้พักอาศัยปิดवादเศษฝุ่นผง หรือนำขยะวางไว้หน้าห้อง และบริเวณพื้นที่ส่วนกลาง • ห้ามผู้พักอาศัยติดตั้งป้ายโฆษณาทุกชนิด ภายในพื้นที่โครงการ • ห้ามผู้พักอาศัยจับจองพื้นที่ส่วนกลาง หรือครอบครองทรัพย์สินส่วนกลางทุกชนิดเพื่อประโยชน์ส่วนตัว • ผู้พักอาศัยต้องจอดรถในบริเวณที่โครงการจัดไว้ให้เท่านั้น • มีเจ้าหน้าที่รักษาความปลอดภัยควบคุมการจราจรภายในโครงการ • ไม่อนุญาตให้นำสัตว์เลี้ยง เข้ามาเลี้ยงภายในห้องชุด • หากมีความประสงค์จะใช้พื้นที่ส่วนกลางต้องแจ้งความจำนงค์ฝ่ายจัดการฯ ทราบล่วงหน้าก่อนทุกครั้งไม่น้อยกว่า 7 วัน • โครงการมีการจัดทำสติกเกอร์ติดรถยนต์ให้ผู้พักอาศัยติดไว้บนยานพาหนะ 	-	<p>รูปภาพที่ 2.45 กฎระเบียบเจ้าพักเอกสารแนบที่ 13 ระเบียบการพักอาศัย</p>

ผลการดำเนินการตามมาตรการป้องกันและแก้ไขผลกระทบสิ่งแวดล้อมของโครงการ ดี คอนโด กาญจนวิชัย ในระยะดำเนินการ แสดงดังตารางที่ 2.1 ตารางที่ 2.1 แบบรายงานผลการปฏิบัติตามมาตรการป้องกัน และแก้ไขผลกระทบสิ่งแวดล้อมของ โครงการ ดี คอนโด กาญจนวิชัย

มาตรการป้องกันและแก้ไขผลกระทบสิ่งแวดล้อม	ผลการปฏิบัติตามมาตรการป้องกันและแก้ไขผลกระทบสิ่งแวดล้อม ช่วงดำเนินการ	ปัญหา อุปสรรค ที่ไม่สามารถปฏิบัติตามมาตรการและแนวทางแก้ไข	อ้างอิง
<p>4.2 อาชีวอนามัยและความปลอดภัย</p> <p>(1) โครงการจัดให้มีประตู Key card บริเวณโถงต้อนรับและโถงลิฟต์ของอาคาร A ถึงอาคาร E รวมทั้งติดตั้งระบบ Key Card ควบคุมการทำงานของลิฟต์ให้เปิดได้เฉพาะชั้นที่ผู้พักอาศัยอยู่เท่านั้น</p> <p>(2) จัดให้มีเจ้าหน้าที่รักษาความปลอดภัยให้ปฏิบัติหน้าที่อย่างเคร่งครัด และหมั่นตรวจตราพื้นที่ดูแลความปลอดภัยภายในโครงการตลอด 24 ชั่วโมง หากพบเหตุผิดปกติรีบติดต่อขอความช่วยเหลือจากหน่วยงานราชการที่มีหน้าที่ดูแล และบรรเทาสาธารณภัยทันที</p> <p>(3) จัดให้มีพนักงานอยู่ประจำ เพื่อให้ผู้พักอาศัยสามารถติดต่อหรือแจ้งเหตุได้ตลอด 24 ชั่วโมง</p> <p>(4) โครงการจัดให้มีระบบโทรทัศน์วงจรปิด (Closed Circuit Television System : CCTV) จำนวน 2 ชุด</p>	<p>สิ่งแวดล้อม ช่วงดำเนินการ</p> <ul style="list-style-type: none"> - ทางโครงการมีระบบการเข้า - ออก ภายในโครงการด้วยระบบคีย์การ์ดและมีการติดตั้งอยู่บริเวณโถงต้อนรับและโถงลิฟต์ของอาคาร A ถึงอาคาร E - พบโครงการมีเจ้าหน้าที่รักษาความปลอดภัยคอยตรวจตราพื้นที่และดูแลความเรียบร้อยตลอด 24 ชั่วโมงตลอดระยะเวลาที่เปิดดำเนินการ - พบโครงการมีการจัดเวรให้พนักงานอยู่ประจำที่อาคารทำการต่าง ๆ 24 ชั่วโมง ตลอดระยะเวลาที่เปิดดำเนินการ - พบโครงการมีระบบโทรทัศน์วงจรปิด (Closed Circuit Television System : CCTV) ติดตั้งไว้โดยรอบพื้นที่โครงการ 	<p>-</p> <p>-</p> <p>-</p> <p>-</p>	<p>รูปภาพที่ 2.38 ระบบคีย์การ์ด</p> <p>รูปภาพที่ 2.4 เจ้าหน้าที่รักษาความปลอดภัย</p> <p>รูปภาพที่ 2.4 เจ้าหน้าที่รักษาความปลอดภัย</p> <p>รูปภาพที่ 2.44 กล้องวงจรปิด (CCTV)</p>

ผลการดำเนินการตามมาตรการป้องกันและแก้ไขผลกระทบสิ่งแวดล้อมของโครงการ ดี คอนโด กาญจนวนิช ในระยะดำเนินการ แสดงดังตารางที่ 2.1
ตารางที่ 2.1 แบบรายงานผลการปฏิบัติตามมาตรการป้องกัน และแก้ไขผลกระทบสิ่งแวดล้อมของ โครงการ ดี คอนโด กาญจนวนิช

มาตรการป้องกันและแก้ไขผลกระทบสิ่งแวดล้อม	ผลการปฏิบัติตามมาตรการป้องกันและแก้ไขผลกระทบสิ่งแวดล้อม ช่วงดำเนินการ	ปัญหา อุปสรรค ที่ไม่สามารถปฏิบัติ ตามมาตรการและแนวทางแก้ไข	อ้างอิง
<p>4.2 อธิษณามัยและความปลอดภัย (ต่อ)</p> <p>(1) ติดประกาศแจ้งเบอร์โทรศัพท์ฉุกเฉินของเจ้าหน้าที่โครงการ หรือหน่วยงานราชการที่เกี่ยวข้องไว้อย่างชัดเจนในทุกชั้นใน กรณีที่เกิดอัคคีภัย</p> <p>(2) ติดป้ายแนะนำการใช้อุปกรณ์แต่ละตัว ไว้บริเวณที่ติดตั้ง อุปกรณ์นั้น เพื่อให้ผู้อาศัยสามารถนำมาใช้งานได้ทันที</p> <p>(3) จัดเตรียมเครื่องมือปฐมพยาบาลเบื้องต้น พร้อมทั้ง เตรียมพร้อมประสานงานกับโรงพยาบาล หากเกิดอุบัติเหตุ รุนแรง</p> <p>(4) ตรวจสอบประสิทธิภาพของระบบสัญญาณเตือนภัยภายใน โครงการ ให้สามารถใช้งานได้</p> <p>(5) ตรวจสอบระบบสุขาภิบาลต่างๆ ภายในโครงการอย่างสม่ำเสมอทั้งระบบบำบัดน้ำเสียและการจัดการขยะมูลฝอย</p> <p>(6) กำชับให้มีการทำความสะอาดถังขยะ และห้องพักขยะ และ ห้องพักมูลฝอยรวมของโครงการทุกวัน หลังจากการเก็บขน ขยะเข้ามาเก็บขนมูลฝอย</p>	<p>สิ่งแวดล้อม ช่วงดำเนินการ</p> <ul style="list-style-type: none"> - โครงการมีการรวบรวมเบอร์โทรศัพท์ฉุกเฉินของ เจ้าหน้าที่โครงการและหน่วยงานราชการที่เกี่ยวข้องและ ติดไว้ในบริเวณโครงการซึ่งสามารถมองเห็นได้ชัดเจน - ทางโครงการมีการติดป้ายแนะนำการใช้อุปกรณ์ดับเพลิง แต่ละตัว ไว้บริเวณที่ติดตั้งอุปกรณ์ภายในโครงการ - ทางโครงการมีการจัดเตรียมเครื่องมือปฐมพยาบาล เบื้องต้นไว้บริเวณสำนักงานนิติบุคคล - พบโครงการมีการตรวจสอบประสิทธิภาพของระบบ สัญญาณเตือนภัยภายในโครงการ ตลอดระยะเวลาที่เปิด ดำเนินการ - พบโครงการจัดให้มีเจ้าหน้าที่คอยตรวจสอบระบบ สุขาภิบาลต่าง ๆ ภายในโครงการอย่างสม่ำเสมอตลอด ระยะเวลาที่เปิดดำเนินการ - ทางโครงการมีแม่บ้านคอยทำความสะอาดถังขยะ และ ห้องพักขยะ และห้องพักมูลฝอยรวมของโครงการทุกวัน หลังจากการเก็บขนขยะเข้ามาเก็บขนมูลฝอยตลอด ระยะเวลาที่เปิดดำเนินการ 	<p>-</p> <p>-</p> <p>-</p> <p>-</p> <p>-</p> <p>-</p>	<p>รูปภาพที่ 2.37 เบอร์โทรศัพท์ฉุกเฉิน</p> <p>รูปภาพที่ 2.33 ป้ายแนะนำการใช้ อุปกรณ์ดับเพลิง</p> <p>รูปภาพที่ 2.39 กล่องปฐม พยาบาล</p> <p>เอกสารแนบที่ 5 บันทึกการ ตรวจสอบระบบป้องกันและเตือน อัคคีภัย</p> <p>รูปภาพที่ 2.52 งานซ่อมบำรุง</p> <p>รูปภาพที่ 2.20 การทำความสะอาดห้องพักขยะรวม</p>

ผลการดำเนินการตามมาตรการป้องกันและแก้ไขผลกระทบสิ่งแวดล้อมของโครงการ ดี คอนโด กาญจนวณิช ในระยะดำเนินการ แสดงดังตารางที่ 2.1 ตารางที่ 2.1 แบบรายงานผลการปฏิบัติตามมาตรการป้องกัน และแก้ไขผลกระทบสิ่งแวดล้อมของ โครงการ ดี คอนโด กาญจนวณิช

มาตรการป้องกันและแก้ไขผลกระทบสิ่งแวดล้อม	ผลการปฏิบัติตามมาตรการป้องกันและแก้ไขผลกระทบสิ่งแวดล้อม ช่วงดำเนินการ	ปัญหา อุปสรรค ที่ไม่สามารถปฏิบัติ ตามมาตรการและแนวทางแก้ไข	อ้างอิง
4.3 การจัดการสระว่ายน้ำ (1) จัดให้มีการจัดการและควบคุมคุณภาพน้ำสระว่ายน้ำของโครงการให้อยู่ในเกณฑ์มาตรฐาน ตามค่าแนะนำของคณะกรรมการสาธารณสุข ฉบับที่ 1/2550 (2) ตำแหน่งที่ตั้งของสระว่ายน้ำให้ออกแบบให้อยู่ห่างจากห้องพัก ชะรวม (3) สระว่ายน้ำของโครงการมีการยกระดับขึ้นสูงกว่าพื้นถนนของโครงการ (4) จัดให้มีการปลูกไม้ยืนต้นและไม่พุ่ม เพื่อเพิ่มความร่มรื่นของพื้นที่และช่วยเพิ่มความเป็นส่วนตัวให้แก่ผู้ใช้บริการ (5) โครงสร้างของสระว่ายน้ำสร้างด้วยคอนกรีตเสริมเหล็ก หรือวัสดุที่มีความมั่นคงแข็งแรง ซึ่ไม่น้ำไม้ได้ ผนังเรียบ อยู่ในสภาพดี ทำความสะอาดง่าย (6) จัดให้มีรางระบายน้ำล้นมีฝาปิดรอบสระว่ายน้ำ ไม่เป็นสนิม แข็งแรง ทำความสะอาดง่าย อยู่ในสภาพดีและไม่มีน้ำล้นออกจากตาราง (7) จัดให้มีที่ว่างสำหรับใช้เป็นทางเดินรอบสระน้ำ ไม่ลื่น ไม่มีน้ำขัง และทำความสะอาดง่าย	- ทางโครงการมีการตรวจเช็คคุณภาพน้ำโดยช่าง ในรายการ คลอรีน pH และ salt ทุกวันตลอดระยะเวลาดำเนินการ และมีการส่งตรวจคุณภาพน้ำกับห้องปฏิบัติการตลอดระยะเวลาที่เปิดดำเนินการ - พบโครงการมีตำแหน่งที่ตั้งของสระว่ายน้ำอยู่ห่างจากห้องพักชะรวม - พบสระว่ายน้ำของโครงการมีระดับที่สูงกว่าพื้นถนนของโครงการ - ทางโครงการมีการปลูกไม้ยืนต้นและไม่พุ่ม เพื่อเพิ่มความร่มรื่นให้แก่ผู้ใช้บริการและมีคนสวนคอยดูแลและบำรุงรักษาอยู่ตลอดระยะเวลาที่เปิดดำเนินการ - ทางโครงการได้ออกแบบโครงสร้างของสระว่ายน้ำไว้ตามมาตรการ และสภาพของสระว่ายน้ำในปัจจุบันอยู่ในสภาพดี - พบสระว่ายน้ำของโครงการมีรางระบายน้ำล้น มีฝาปิดรอบสระว่ายน้ำ แข็งแรงไม่เป็นสนิม - ที่ว่างสำหรับใช้เป็นทางเดินรอบสระน้ำ ไม่ลื่น ไม่มีน้ำขัง	- - - - - -	รูปภาพที่ 2.47 สระว่ายน้ำ เอกสารแนบที่ 8 บันทึกการตรวจสอบระบบสระว่ายน้ำ รูปภาพที่ 2.47 สระว่ายน้ำ รูปภาพที่ 2.47 สระว่ายน้ำ รูปภาพที่ 2.1 พื้นที่สีเขียวและงานสวน รูปภาพที่ 2.47 สระว่ายน้ำ รูปภาพที่ 2.48 รางระบายน้ำล้น รูปภาพที่ 2.47 สระว่ายน้ำ

ผลการดำเนินการตามมาตรการป้องกันและแก้ไขผลกระทบสิ่งแวดล้อมของโครงการ ดี คอนโด กาญจนวณิช ในระยะดำเนินการ แสดงดังตารางที่ 2.1 ตารางที่ 2.1 แบบรายงานผลการปฏิบัติตามมาตรการป้องกัน และแก้ไขผลกระทบสิ่งแวดล้อมของ โครงการ ดี คอนโด กาญจนวณิช

มาตรการป้องกันและแก้ไขผลกระทบสิ่งแวดล้อม	ผลการปฏิบัติตามมาตรการป้องกันและแก้ไขผลกระทบสิ่งแวดล้อม ช่วงดำเนินการ	ปัญหา อุปสรรค ที่ไม่สามารถปฏิบัติตามมาตรการและแนวทางแก้ไข	อ้างอิง
<p>4.3 การจัดการสระว่ายน้ำ (ต่อ)</p> <p>(8) จัดให้มีตู้เก็บสิ่งของ ที่วางหรือเก็บรองเท้าสำหรับผู้มาใช้บริการในบริเวณทางเข้าสระว่ายน้ำ</p> <p>(9) จัดให้มีอ่างล้างมือ บริเวณล้างตัวก่อนลงสระและที่ล้างเท้าทางเข้าบริเวณสระว่ายน้ำและเดิมเดิมคลอรีนลงในที่ล้างเท้าเพื่อป้องกันการติดเชื้อ</p> <p>(10) จัดให้มีพนักงานดูแลความสะอาดของห้องน้ำเป็นประจำทุกวันเพื่อให้เปิดให้บริการ</p> <p>(11) จัดให้มีระบบแสงสว่างอย่างเพียงพอทั่วบริเวณสระว่ายน้ำ</p> <p>(12) จัดให้มีป้ายบอกความเสี่ยงและเลเซอร์ระดับบอกความลึกที่สามารถมองเห็นได้ชัดเจน</p> <p>(13) จัดให้มีป้ายระบุว่า “สถานที่เก็บสารเคมีอันตราย” และ “ห้ามเข้า” ซึ่งบริเวณดังกล่าวจะต้องมีการระบายนายากาที่ติดตั้งและมีการจัดเก็บสารเคมีเป็นไปตามกฎหมายที่เกี่ยวข้อง</p> <p>(14) จัดให้มีเจ้าหน้าที่ความปลอดภัยประจำสระ (Life guard) โดยอยู่ประจำสระว่ายน้ำตลอดเวลาที่เปิดบริการ</p>	<ul style="list-style-type: none"> - ทางโครงการมีตู้เก็บสิ่งของ ที่วางหรือเก็บรองเท้าสำหรับผู้มาใช้บริการในบริเวณทางเข้าสระว่ายน้ำ - ทางโครงการมีอ่างล้างมือ บริเวณที่ชำระล้างกายก่อนลงสระ อยู่บริเวณทางเข้าสระว่ายน้ำ - โครงการมีแม่บ้านคอยดูแลความสะอาดของห้องน้ำตลอดระยะเวลาที่เปิดดำเนินการ - ระบบไฟฟ้าบริเวณสระมีเพียงพอต่อการใช้งานกลางคืน - พบโครงการได้ติดป้ายบอกความเสี่ยงของสระ - บริเวณพื้นที่เก็บสารเคมีมีป้ายระบุสถานที่เก็บสารเคมีและห้ามเข้า - ทางโครงการมีอุปกรณ์ช่วยชีวิตวางไว้บริเวณสระว่ายน้ำแต่ไม่มีเจ้าหน้าที่ความปลอดภัยประจำสระ (Life guard) 	<p>-</p> <p>-</p> <p>-</p> <p>-</p> <p>-</p> <p>-</p> <p>-</p>	<p>รูปภาพที่ 2.50 ตู้เก็บสิ่งของ</p> <p>รูปภาพที่ 2.26 จุดชำระก่อนลงสระ</p> <p>รูปภาพที่ 2.17 งานแม่บ้าน</p> <p>รูปภาพที่ 2.11 ไฟฟ้าบริเวณสระว่ายน้ำ</p> <p>รูปภาพที่ 2.49 ป้ายบอกความเสี่ยง</p>

ผลการดำเนินการตามมาตรการป้องกันและแก้ไขผลกระทบสิ่งแวดล้อมของโครงการ ดี คอนโด กาญจนวิชัย ในระยะดำเนินการ แสดงดังตารางที่ 2.1 ตารางที่ 2.1 แบบรายงานผลการปฏิบัติตามมาตรการป้องกัน และแก้ไขผลกระทบสิ่งแวดล้อมของ โครงการ ดี คอนโด กาญจนวิชัย

มาตรการป้องกันและแก้ไขผลกระทบสิ่งแวดล้อม	ผลการปฏิบัติตามมาตรการป้องกันและแก้ไขผลกระทบสิ่งแวดล้อม ช่วงดำเนินการ	ปัญหา อุปสรรค ที่ไม่สามารถปฏิบัติ ตามมาตรการและแนวทางแก้ไข	อ้างอิง
4.3 การจัดสรรสระว่ายน้ำ (ต่อ) (1) จัดให้มีอุปกรณ์ช่วยชีวิต เช่น โฟมช่วยชีวิต ห่วงชูชีพ และไม้ช่วยชีวิต เครื่องช่วยหายใจ เป็นต้น (2) จัดให้มีอุปกรณ์สื่อสารที่สามารถติดต่อบุคคลหรือสถานที่สำคัญ เช่น โรงพยาบาล และสถานีตำรวจ เป็นต้น เพื่อขอความช่วยเหลือกรณีเกิดเหตุฉุกเฉินต่าง ๆ และติดประกาศหมายเลขโทรศัพท์ของสถานที่ดังกล่าวไว้ให้เห็นได้ชัดเจน	สิ่งแวดล้อม ช่วงดำเนินการ - ทางโครงการจัดให้มีอุปกรณ์ช่วยชีวิต เช่น ห่วงชูชีพ ไว้บริเวณข้างสระว่ายน้ำ - ทางโครงการมีอุปกรณ์สื่อสารและมีการติดประกาศหมายเลขโทรศัพท์ฉุกเฉินไว้บริเวณสระว่ายน้ำของโครงการ	- -	- รูปภาพที่ 2.37 เบอร์โทรฉุกเฉิน

ผลการดำเนินการตามมาตรการป้องกันและแก้ไขผลกระทบสิ่งแวดล้อมของโครงการ ดี คอนโด กาญจนบุรี ในระยะดำเนินการ แสดงดังตารางที่ 2.1 ตารางที่ 2.1 แบบบรรยายงานผลการปฏิบัติตามมาตรการป้องกัน และแก้ไขผลกระทบสิ่งแวดล้อมของ โครงการ ดี คอนโด กาญจนบุรี

มาตรการป้องกันและแก้ไขผลกระทบสิ่งแวดล้อม	ผลการปฏิบัติตามมาตรการป้องกันและแก้ไขผลกระทบสิ่งแวดล้อม ช่วงดำเนินการ	ปัญหา อุปสรรค ที่ไม่สามารถปฏิบัติตามมาตรการและแนวทางแก้ไข	อ้างอิง
4.4 สุขภาพ โรคระบบทางเดินหายใจ (1) ล้างทำความสะอาดรองรับน้ำเครื่องปรับอากาศ (2) จัดให้มีการถ่ายเทอากาศหมุนเวียนจากภายนอกอาคาร โดยออกแบบอาคารให้มีช่องเปิดโล่ง เช่น ประตู หน้าต่าง เพื่อให้อากาศถ่ายเทได้สะดวก (3) ล้างทำความสะอาดถนนและที่จอดรถในโครงการอย่างสม่ำเสมอ (4) ลดความเร็วของยานพาหนะภายในโครงการเพื่อลดปัญหาเรื่องฝุ่นฟุ้งกระจาย (5) จัดพื้นที่สีเขียวโดยรอบพื้นที่โครงการ รวมทั้งทำการรักษาและเพิ่มพื้นที่สีเขียวบริเวณพื้นที่ว่าง เพื่อให้ช่วยดูดซับมลสารที่เกิดจากยานพาหนะที่เข้ามาในพื้นที่โครงการ (6) จำกัดความเร็วของรถภายในโครงการ เพื่อป้องกันการฟุ้งกระจายของฝุ่นบริเวณผิวถนน โดยติดป้ายจำกัดความเร็ว	สิ่งแวดล้อม ช่วงดำเนินการ - ทางโครงการมีช่างคอยทำความสะอาดกรองแอร์ตลอดระยะเวลาที่เปิดดำเนินการ - พบบริเวณตัวอาคารมีประตู หน้าต่าง สามารถเปิด เพื่อให้ อากาศถ่ายเทได้ - โครงการมีแม่บ้านคอยดูแลความสะอาดของถนนและที่จอดรถหากสกปรกจะมีการล้างทำความสะอาดทันที - พบโครงการมีคันชะลอความเร็วของรถภายในโครงการ - พบภายในโครงการมีการจัดพื้นที่สีเขียวและมีคนสวนคอยดูแลรักษาตลอดระยะเวลาที่เปิดดำเนินการ - พบโครงการมีการติดป้ายจำกัดความเร็วของรถไว้ภายในบริเวณโครงการซึ่งสามารถมองเห็นได้อย่างชัดเจน	- - - - - -	รูปภาพที่ 2.22 การทำความสะอาดเครื่องปรับอากาศ รูปภาพที่ 2.46 การระบายอากาศ รูปภาพที่ 2.21 การล้างทำความสะอาดถนน รูปภาพที่ 2.8 คันชะลอความเร็ว รูปภาพที่ 2.1 พื้นที่สีเขียวและงานสวน รูปภาพที่ 2.9 ป้ายจำกัดความเร็ว

ผลการดำเนินการตามมาตรการป้องกันและแก้ไขผลกระทบสิ่งแวดล้อมของโครงการ ดี คอมโมดิ กาญจนวินิช ในระยะดำเนินการ แสดงดังตารางที่ 2.1 ตารางที่ 2.1 แบบรายงานผลการปฏิบัติตามมาตรการป้องกัน และแก้ไขผลกระทบสิ่งแวดล้อมของ โครงการ ดี คอมโมดิ กาญจนวินิช

มาตรการป้องกันและแก้ไขผลกระทบสิ่งแวดล้อม	ผลการปฏิบัติตามมาตรการป้องกันและแก้ไขผลกระทบสิ่งแวดล้อม ช่วงดำเนินการ	ปัญหา อุปสรรค ที่ไม่สามารถปฏิบัติตามมาตรการและแนวทางแก้ไข	อ้างอิง
<p>4.4 สุขภาพ (ต่อ)</p> <p>โรคที่หนูเป็นพาหะนำโรค</p> <p>(1) จัดเก็บขยะมูลฝอยในที่รองรับที่ทำด้วยวัสดุแข็งแรง ใช้งานได้ดีไม่รั่วซึม มีฝาปิดมิดชิด หรือเก็บมูลฝอยใส่ถุงดำก่อนนำไปกำจัด</p> <p>(2) ทำความสะอาดท่อน้ำทิ้ง ไม่ให้เศษอาหารค้างหรืออุดตัน</p> <p>(3) หลีกเลี่ยงการสัมผัสกับสัตว์พื้นแทะ และสัตว์อื่น ๆ โดยเฉพาะอย่างยิ่งแล้วหมัดที่อาศัยอยู่ตามตัวสัตว์ในแหล่งที่เกิดโรค</p> <p>(4) กำจัดหนูด้วยวิธีวางกาวดักหนูหรือสารเคมีชนิดตายช้า โดยวางในบริเวณที่อยู่อาศัยหากิน ท่อน้ำทิ้ง และในบริเวณที่มีประวัติเคยพบเห็นหนู และจัดให้มีการตรวจสอบและทำการเก็บซากอย่างสม่ำเสมอ</p>	<p>สิ่งแวดล้อม ช่วงดำเนินการ</p> <p>- พบถึงขยะมูลฝอยภายในโครงการมีสภาพดี ไม่ชำรุด ไม่มีการรั่วซึม มีฝาปิดมิดชิด</p> <p>- พบโครงการมีช่างคอยสำรวจท่อน้ำทิ้งไม่ให้มีเศษขยะอุดตันตลอดระยะเวลาที่เปิดดำเนินการ</p> <p>- ทางโครงการมีการฉีดพ่นเคมี เพื่อกำจัดแมลงและยุงภายในโครงการ อีกทั้งมีแม่บ้านคอยดูแลทำความสะอาดพื้นที่ภายในโครงการ เพื่อลดปัญหาของสัตว์ที่เป็นพาหะนำโรคตลอดระยะเวลาที่เปิดดำเนินการ</p>	<p>-</p> <p>-</p> <p>-</p>	<p>รูปภาพที่ 2.18 ถึงขยะภายในโครงการ</p> <p>-</p> <p>เอกสารแนบที่ 9 รายงานการฉีดพ่นแมลง</p>

ผลการดำเนินการตามมาตรการป้องกันและแก้ไขผลกระทบสิ่งแวดล้อมของโครงการ ดี คอนโด กาญจนวณิช ในระยะดำเนินการ แสดงดังตารางที่ 2.1

ตารางที่ 2.1 แบบรายงานผลการปฏิบัติตามมาตรการป้องกัน และแก้ไขผลกระทบสิ่งแวดล้อมของ โครงการ ดี คอนโด กาญจนวณิช

มาตรการป้องกันและแก้ไขผลกระทบสิ่งแวดล้อม	ผลการปฏิบัติตามมาตรการป้องกันและแก้ไขผลกระทบสิ่งแวดล้อม ช่วงดำเนินการ	ปัญหา อุปสรรค ที่ไม่สามารถปฏิบัติ ตามมาตรการและแนวทางแก้ไข	อ้างอิง
4.4 สุขภาพ (ต่อ) โรคที่แมลงสาบเป็นพาหะนำโรค (1) ปิดห้องพักให้สนิท (2) เก็บอาหารสดและอาหารแห้งในภาชนะที่ปิดมิดชิด (3) ดูแลและรักษาความสะอาดบริเวณห้องพักอย่างสม่ำเสมอ (4) จัดเจ้าหน้าที่รักษาความสะอาดห้องส้วมและห้องอาบน้ำ (5) ใช้สารเคมีที่มีความปลอดภัยดีพ่นภายในและบริเวณห้องพักทุก 1 เดือน	- พบโครงการมีแมบ้านคอยดูแลทำความสะอาดภายในพื้นที่โครงการอยู่เป็นประจำเพื่อลดปัญหาแมลงที่เป็นพาหะนำโรครวมถึงมีการฉีดพ่นสารเคมี เพื่อป้องกันกำจัดแมลงตลอดระยะเวลาที่เปิดดำเนินการ	-	รูปภาพที่ 2.17 งานแม่บ้าน เอกสารแนบที่ 9 รายงานการฉีดพ่นแมลง
โรคที่ยุงเป็นพาหะนำโรค (1) ปิดปากภาชนะเก็บน้ำอย่างมิดชิด เพื่อไม่ให้ยุงเข้าไปวางไข่ (2) สำรวจและกำจัดแหล่งลูกน้ำยุงลายภายในบริเวณโครงการ (3) จัดให้มีเจ้าหน้าที่เข้ามาฉีดพ่นยาในกรณีที่มีโรคไข้เลือดออกระบาด หรือพบผู้ป่วยบริเวณโครงการ (4) เก็บทำลายเศษวัสดุต่างๆ เช่น ใ หญ่ ฯลฯ หรือคลุมให้มิดชิด เพื่อไม่ให้ร่องรับน้ำได้ จะช่วยกำจัดแหล่งเพาะพันธุ์ยุงได้ดี (5) บริเวณที่ปลูกต้นไม้ หากมีต้นไม้หนาแน่นก็ทำให้มียุงมาก ควรแก้ไขให้ดูโปร่งตาขึ้น (6) ขุดลอกตะกอนในส่วนของรางระบายน้ำ โดยรอบโครงการ เพื่อป้องกันไม่ให้เกิดน้ำขัง และสามารถระบายน้ำออกได้โดยไม่ต้องสูบน้ำออกได้โดยไม่ต้องสูบน้ำออกได้	- พบภาชนะเก็บน้ำภายในโครงการมีฝาปิดมิดชิดมีแมบ้านคอยสำหรับตรวจและกำจัดแหล่งเพาะพันธุ์ลูกน้ำยุงลายอยู่ตลอดระยะเวลาที่เปิดดำเนินการ - มีการจ้างบริษัทเอกชนเข้ามาดำเนินการ พ่นหมอกควันเพื่อป้องกันกำจัดยุงโดยรอบอาคาร - โครงการมีเจ้าหน้าที่คอยเก็บขยะบริเวณโดยรอบโครงการ เพื่อป้องกันแหล่งเพาะพันธุ์ยุง - พบโครงการมีช่างเดินสำรวจรางระบายน้ำให้หนาแน่นจนเกินไปตลอดระยะเวลาที่เปิดดำเนินการ - พบโครงการมีช่างเดินสำรวจรางระบายน้ำโดยรอบโครงการ หากมีน้ำขัง หรือมีขยะอุดตัน จะทำความสะอาดทันที	- - - - -	เอกสารแนบที่ 9 รายงานการฉีดพ่นแมลง เอกสารแนบที่ 9 รายงานการฉีดพ่นแมลง เอกสารแนบที่ 9 รายงานการฉีดพ่นแมลง รูปภาพที่ 2.1 พื้นที่สีเขียวและงานสวน -

ผลการดำเนินการตามมาตรการป้องกันและแก้ไขผลกระทบสิ่งแวดล้อมของโครงการ ดี คอนโด กาญจนบุรี ในระยะดำเนินการ แสดงดังตารางที่ 2.1 ตารางที่ 2.1 แบบรายงานผลการปฏิบัติตามมาตรการป้องกัน และแก้ไขผลกระทบสิ่งแวดล้อมของ โครงการ ดี คอนโด กาญจนบุรี

มาตรการป้องกันและแก้ไขผลกระทบสิ่งแวดล้อม	ผลการปฏิบัติตามมาตรการป้องกันและแก้ไขผลกระทบสิ่งแวดล้อม ช่วงดำเนินการ	ปัญหา อุปสรรค ที่ไม่สามารถปฏิบัติตามมาตรการและแนวทางแก้ไข	อ้างอิง
<p>4.4 สุขภาพ (ต่อ)</p> <p>โรคผิวหนัง</p> <p>(1) น้ำเสียที่ผ่านการบำบัดแล้วนำมารดน้ำต้นไม้ โดยโครงการได้ออกแบบท่อรวบรวมน้ำทิ้งให้เป็นระบบซีเมนต์</p> <p>(2) ติดป้ายให้ผู้ใช้พื้นที่อาศัยดับเครื่องยนตในกรณีที่ไม่มีการขับเคลื่อน เช่น กรณีที่จอดรถผู้พักอาศัยคนอื่น และลดความเร็วของยานพาหนะภายในโครงการเพื่อลดปัญหาเรื่องฝุ่นฟุ้งกระจาย</p> <p>(3) จัดพื้นที่สีเขียวโดยรอบพื้นที่โครงการ รวมทั้งทำการรักษาและเพิ่มพื้นที่สีเขียวบริเวณพื้นที่ว่าง เพื่อให้ช่วยดูดซับมลสารที่เกิดจากยานพาหนะที่เข้ามาในพื้นที่โครงการ</p> <p>(4) จำกัดความเร็วของรถภายในโครงการ เพื่อป้องกันการฟุ้งกระจายของฝุ่นบริเวณผิวถนน โดยติดป้ายจำกัดความเร็ว</p>	<p>สิ่งแวดล้อม ช่วงดำเนินการ</p> <ul style="list-style-type: none"> - โครงการมีการนำน้ำเสียที่ผ่านการบำบัดแล้วมารดน้ำต้นไม้ โดยมีการเติมคลอรีนสำหรับฆ่าเชื้อ ก่อนนำมาใช้งาน - พบโครงการมีการติดป้ายดับเครื่องยนต์และคันชะลอความเร็วของรถภายในโครงการ ซึ่งสามารถมองเห็นได้ชัดเจน - พบภายในโครงการมีการจัดพื้นที่สีเขียวและมีคนสวนคอยดูแลรักษาตลอดระยะเวลาที่เปิดดำเนินการ - พบโครงการมีการติดป้ายจำกัดความเร็วของรถไว้ในพื้นที่โครงการซึ่งสามารถมองเห็นได้ชัดเจน 	<p>-</p> <p>-</p> <p>-</p> <p>-</p>	<p>-</p> <p>รูปภาพที่ 2.10 ป้ายดับเครื่องยนต์</p> <p>รูปภาพที่ 2.1 พื้นที่สีเขียวและงานสวน</p> <p>รูปภาพที่ 2.9 ป้ายจำกัดความเร็ว</p>

ผลการดำเนินการตามมาตรการป้องกันและแก้ไขผลกระทบสิ่งแวดล้อมของโครงการ ดี คอนโด กาญจนวณิช ในระยะดำเนินการ แสดงดังตารางที่ 2.1 ตารางที่ 2.1 แบบรายงานผลการปฏิบัติตามมาตรการป้องกัน และแก้ไขผลกระทบสิ่งแวดล้อมของ โครงการ ดี คอนโด กาญจนวณิช

มาตรการป้องกันและแก้ไขผลกระทบสิ่งแวดล้อม	ผลการปฏิบัติตามมาตรการป้องกันและแก้ไขผลกระทบสิ่งแวดล้อม ช่วงดำเนินการ	ปัญหา อุปสรรค ที่ไม่สามารถปฏิบัติ ตามมาตรการและแนวทางแก้ไข	อ้างอิง
<p>4.4 สุขภาพ (ต่อ)</p> <p>โรคเครียด</p> <p>(1) ทำความสะอาดเครื่องปรับอากาศเป็นประจำเพื่อเพิ่มประสิทธิภาพในการทำงานและยังเป็นการป้องกันสะสมของเชื้อโรค</p> <p>(2) ติดตั้งป้ายห้ามติดเครื่องย่นดทั้งไว้ภายในบริเวณที่จอดรถให้สามารถสังเกตเห็นได้อย่างชัดเจนและทั่วถึง</p> <p>(3) จัดให้มีไม้นั่นภายในโครงการให้มากที่สุด เพื่อลดความร้อนจากภาวะบยอากาศของเครื่องปรับอากาศ</p> <p>(4) จัดพื้นที่สีเขียวให้มีการปลูกไม้นั่นที่สอดคล้องกับสภาพพื้นที่ในบริเวณพื้นที่ว่างของโครงการ</p> <p>(5) โครงการได้จัดให้มีพื้นที่สีเขียวคิดเป็นพื้นที่ทั้งหมด 1,798.00 ตารางเมตร (ร้อยละ 39.20 ของพื้นที่โครงการ</p> <p>(6) จัดให้มีเจ้าหน้าที่ดูแลรักษาพื้นที่สีเขียวให้มีความน่าดูอยู่เสมอ เพื่อความสวยงามและความปลอดภัยของผู้พักอาศัย</p>	<p>- พบโครงการมีช่วงคอยดูแลและทำความสะอาดเครื่องปรับอากาศตลอดเวลาที่เปิดดำเนินการ</p> <p>- พบโครงการมีการติดป้ายดับเครื่องย่นดและคั่นชะลอความเร็วของรถภายในโครงการซึ่งสามารถมองเห็นได้ชัดเจน</p> <p>- โครงการมีการปลูกไม้นั่นและจัดพื้นที่สีเขียวที่สอดคล้องกับสภาพพื้นที่ปัจจุบันภายในโครงการ</p>	-	<p>รูปภาพที่ 2.22 การทำความสะอาดเครื่องปรับอากาศ</p> <p>รูปภาพที่ 2.10 ป้ายดับเครื่องย่นด</p> <p>รูปภาพที่ 2.8 คั่นชะลอความเร็ว</p> <p>รูปภาพที่ 2.1 พื้นที่สีเขียวและงานสวน</p>

ผลการดำเนินการตามมาตรการป้องกันและแก้ไขผลกระทบสิ่งแวดล้อมของโครงการ ดี คอนโด กาญจนวณิช ในระยะดำเนินการ แสดงดังตารางที่ 2.1 ตารางที่ 2.1 แบบบรรยายผลการปฏิบัติตามมาตรการป้องกัน และแก้ไขผลกระทบสิ่งแวดล้อมของ โครงการ ดี คอนโด กาญจนวณิช

มาตรการป้องกันและแก้ไขผลกระทบสิ่งแวดล้อม	ผลการปฏิบัติตามมาตรการป้องกันและแก้ไขผลกระทบสิ่งแวดล้อม ช่วงดำเนินการ	ปัญหา อุปสรรค ที่ไม่สามารถปฏิบัติตามมาตรการและแนวทางแก้ไข	อ้างอิง
4.4 สุขภาพ (ต่อ) อุบัติเหตุ (1) จัดให้มีระบบป้องกันและแจ้งเตือนอัคคีภัยของโครงการให้เป็นไปตามข้อกำหนดของกฎกระทรวงฉบับที่ 39 (พ.ศ. 2537) ฉบับที่ 47 (พ.ศ. 2540) และฉบับที่ 55 (พ.ศ. 2543) ออกตามความในพระราชบัญญัติควบคุมอาคาร พ.ศ. 2522 (2) ตรวจสอบความพร้อมและประสิทธิภาพการทำงานของระบบป้องกันและระงับอัคคีภัยเป็นประจำทุก 6 เดือน หรือตามข้อกำหนดอายุการใช้งานของผลิตภัณฑ์/อุปกรณ์นั้น (3) จัดให้มีการซ้อมป้องกันอัคคีภัย และการใช้อุปกรณ์ดับเพลิง ภายในโครงการอย่างน้อยปีละ 1 ครั้ง แก่พนักงานของโครงการ เพื่อให้พนักงานและเจ้าหน้าที่ของโครงการเกิดความคุ้นเคย สามารถรับมือกับเหตุการณ์ที่อาจจะเกิดขึ้น รวมทั้งสามารถปฏิบัติงานและใช้ อุปกรณ์ต่างๆ (4) จัดให้มีพนักงานรักษาความปลอดภัย เพื่อดูแลความปลอดภัยในพื้นที่โครงการ (5) ติดป้ายแสดงวิธีการใช้อุปกรณ์ดับเพลิงอย่างชัดเจนที่จุดติดตั้งทุกจุด (6) จัดทำแผนผังเส้นทางอพยพหนีไฟไปยังจุดรวมพล ติดไว้บริเวณทางเดินในอาคาร (7) จัดตั้งกรรมการป้องกันอัคคีภัยโดยกำหนดบทบาทหน้าที่	ผลการปฏิบัติตามมาตรการป้องกันและแก้ไขผลกระทบสิ่งแวดล้อม ช่วงดำเนินการ - พบโครงการมีระบบป้องกันและแจ้งเตือนอัคคีภัยของโครงการในทุกอาคาร อุปกรณ์มีมาตรฐาน อยู่ในสภาพพร้อมใช้งาน มีเจ้าหน้าที่คอยตรวจสอบสภาพการใช้งานอยู่เป็นประจำตลอดระยะเวลาที่เปิดดำเนินการ - โครงการได้มีเจ้าหน้าที่ตรวจสอบอุปกรณ์ป้องกันและเตือนอัคคีภัยทุกเดือนตลอดระยะเวลาดำเนินการ - ทางโครงการมีการซ้อมป้องกันอัคคีภัย และการใช้อุปกรณ์ดับเพลิงภายในโครงการอย่างถูกต้อง อย่างน้อยปีละ 1 ครั้ง โดยหน่วยงานที่มีความรู้ ความชำนาญ เมื่อวันที่ 3 พฤศจิกายน 2567 - พบโครงการมีเจ้าหน้าที่รักษาความปลอดภัยภายในโครงการตรวจ 24 ชั่วโมง - พบโครงการมีการติดป้ายแสดงวิธีการใช้อุปกรณ์ดับเพลิงอย่างชัดเจนที่จุดติดตั้งทุกจุด - โครงการจัดทำผังเส้นทางอพยพหนีไฟ เพื่อไปยังจุดรวมพล ติดไว้บริเวณทางเดินในอาคาร - ทางโครงการมีแผนฉุกเฉินที่กำหนดบทบาทหน้าที่	-	รูปภาพที่ 2.32 ระบบป้องกันและเตือนอัคคีภัย เอกสารแนบที่ 5 บันทึกการตรวจสอบระบบป้องกันและเตือนอัคคีภัย รูปภาพที่ 2.34 การซ้อมอพยพหนีภัย เอกสารแนบที่ 6 รายงานการซ้อมอพยพอัคคีภัย รูปภาพที่ 2.4 เจ้าหน้าที่รักษาความปลอดภัย รูปภาพที่ 2.33 ป้ายแสดงวิธีการใช้อุปกรณ์ดับเพลิง รูปภาพที่ 2.35 ผังเส้นทางหนีภัย เอกสารแนบที่ 7 แผนฉุกเฉิน

ผลการดำเนินการตามมาตรการป้องกันและแก้ไขผลกระทบสิ่งแวดล้อมของโครงการ ดี คอนโด กาญจนวิชัย ในระยะดำเนินการ แสดงดังตารางที่ 2.1 ตารางที่ 2.1 แบบบรรยายงานผลการปฏิบัติตามมาตรการป้องกัน และแก้ไขผลกระทบสิ่งแวดล้อมของ โครงการ ดี คอนโด กาญจนวิชัย

มาตรการป้องกันและแก้ไขผลกระทบสิ่งแวดล้อม	ผลการปฏิบัติตามมาตรการป้องกันและแก้ไขผลกระทบสิ่งแวดล้อม ช่วงดำเนินการ	ปัญหา อุปสรรค ที่ไม่สามารถปฏิบัติตาม มาตรการและแนวทางแก้ไข	อ้างอิง
4.4 สุขภาพ (ต่อ) อุบัติเหตุ (ต่อ) (1) จัดให้มีพนักงานคอยดูแลความปลอดภัยและความเป็นระเบียบเรียบร้อยบริเวณพื้นที่ส่วนกลาง ได้แก่ ทางเดินภายในอาคาร และบันไดแต่ละแห่งไม่ให้พื้นที่ทางเดินเปียกน้ำ หรือ มีการวางสิ่งของกีดขวาง อันจะก่อให้เกิดอุบัติเหตุได้ (2) จัดให้มีส่วนของระเบียบห้องชุดทุกห้อง ลักษณะเป็นเล็ก กล่องพื้นที่ มีความสูงประมาณ 1.00 เมตร ซึ่งจะเห็นว่าการเบี่ยงเบนมีความแข็งแรง และทนทาน ไม่แตกหักง่าย ทนต่ออุณหภูมิสูง-ต่ำ และแรงกระแทกได้ เพื่อป้องกันอุบัติเหตุ	- ทางโครงการมีแม่บ้านคอยดูแลทำความสะอาดและความเรียบร้อยบริเวณพื้นที่ส่วนกลาง ตลอดระยะเวลาที่เปิดดำเนินการ - โครงการได้ดำเนินการตามมาตรการตั้งแต่ละะยะก่อสร้าง	-	รูปภาพที่ 2.17 งานแม่บ้าน
4.5 ทัศนียภาพ (1) ในการจัดพื้นที่สีเขียวให้มีการปลูกไม้ยืนต้นที่สอดคล้องกับสภาพพื้นที่บริเวณพื้นที่ว่างของโครงการ (2) โครงการได้จัดให้มีพื้นที่สีเขียวคิดเป็นพื้นที่ทั้งหมด 6,571.12 ตารางเมตร (ร้อยละ 25.61 ของพื้นที่โครงการ) (3) จัดให้มีเจ้าหน้าที่ดูแลรักษาพื้นที่สีเขียวให้มีสภาพน่าดูอยู่เสมอ เพื่อความสวยงามและความปลอดภัยของผู้พักอาศัย	- พบโครงการมีการจัดพื้นที่สีเขียวและมีการปลูกไม้ยืนต้นไว้โดยรอบพื้นที่โครงการตามที่กำหนดไว้ในมาตรการ และมีคนสวนคอยดูแลรักษาพื้นที่สีเขียวให้มีสภาพที่น่าดูอยู่เสมอ ตลอดระยะเวลาที่เปิดดำเนินการ	-	รูปภาพที่ 2.1 พื้นที่สีเขียวและงานสวน

ผลการดำเนินการตามมาตรการป้องกันและแก้ไขผลกระทบสิ่งแวดล้อมของโครงการ ดี คอมโมด กาญจนบุรี ในระยะดำเนินการ แสดงดังตารางที่ 2.1 ตารางที่ 2.1 แบบรายงานผลการปฏิบัติตามมาตรการป้องกัน และแก้ไขผลกระทบสิ่งแวดล้อมของ โครงการ ดี คอมโมด กาญจนบุรี

มาตรการป้องกันและแก้ไขผลกระทบสิ่งแวดล้อม	ผลการปฏิบัติตามมาตรการป้องกันและแก้ไขผลกระทบสิ่งแวดล้อม ช่วงดำเนินการ	ปัญหา อุปสรรค ที่ไม่สามารถปฏิบัติตามมาตรการและแนวทางแก้ไข	อ้างอิง
<p>4.6 การปรับปรุงแสงและทิศทางการรับแสง</p> <p>(1) โครงการจะมีการแจ้งให้ผู้ที่อยู่บริเวณใกล้เคียงหรือผู้ที่ได้รับผลกระทบทราบว่าหากกรณีที่ได้รับผลกระทบจากการบดบังแสงแดดและทิศทางการรับแสงหรือหวั่นหรือกับทางโครงการในการแก้ไขผลกระทบดังกล่าว ซึ่งสามารถแจ้งได้ตั้งแต่การก่อสร้างอาคารแล้วเสร็จจนถึงภายหลังจากการจัดตั้งนิติบุคคลอาคารชุดแล้วเป็นเวลา 1 ปี</p> <p>(2) หากการดำเนินการโครงการส่งผลกระทบต่อด้านการปรับปรุงแสงและทิศทางการต่อผู้ที่อยู่อาศัยใกล้เคียง ในกรณีที่ทั้ง 2 ฝ่ายหาข้อตกลงกันไม่ได้ ให้ไปใช้กลไกะไตรภาคีเพื่อเจรจาหาข้อตกลงกัน ประกอบด้วยผู้ได้รับผลกระทบ ผู้ก่อให้เกิดผลกระทบ (บริษัท อาณาวรรณ จำกัด และคนกลาง คือ หน่วยงานท้องถิ่น (เทศบาลเมืองคองหงส์)</p>	<p>สิ่งแวดล้อม ช่วงดำเนินการ</p> <p>- ทางโครงการได้ดำเนินการตามมาตรการ ในเรื่องการบดบังแสงและทิศทางการรับแสงและก่อสร้างจนถึงปัจจุบันยังไม่มีข้อร้องเรียนจากผู้ที่เกี่ยวข้องอยู่ในบริเวณใกล้เคียงโครงการ</p>	-	-

ผลการติดตามตรวจสอบคุณภาพสิ่งแวดล้อม ตามมาตรการติดตามตรวจสอบคุณภาพสิ่งแวดล้อมของโครงการ ดี คอนโด กาญจนวณิช ในระยะดำเนินการ แสดงดังตารางที่ 2.2 ตารางที่ 2.2 แบบรายงานผลการปฏิบัติตามมาตรการติดตามตรวจสอบผลกระทบสิ่งแวดล้อมของ โครงการ ดี คอนโด กาญจนวณิช

มาตรการติดตามตรวจสอบผลกระทบสิ่งแวดล้อม	ผลการปฏิบัติตามมาตรการป้องกันและแก้ไขผลกระทบสิ่งแวดล้อม ช่วงดำเนินการ	ปัญหา อุปสรรค ที่ไม่สามารถปฏิบัติตามมาตรการและแนวทางแก้ไข	อ้างอิง
1. ทรัพยากรกายภาพ (1) ตรวจสอบการซ่อมแผนอพยพเพื่อความปลอดภัยของผู้ที่พักอาศัยและพนักงานในโครงการทุก 1 ปี ตลอดระยะเวลาดำเนินการ	- ทางโครงการมีการตรวจสอบเส้นทางหนีภัย และมีการซ้อมแผนอพยพ เช่นเดียวกับการซ้อมแผนอพยพหนีไฟ โดยดำเนินการปีละ 1 ครั้ง ในรอบเดือนกรกฎาคม - ธันวาคม 2567 ทางโครงการได้ดำเนินการซ้อมอพยพหนีไฟ เมื่อวันที่ 3 พฤศจิกายน 2567	-	รูปภาพที่ 2.34 การซ้อมอพยพหนีภัย เอกสารแนบที่ 6 รายงานการซ้อมอพยพอัคคีภัย
2. การคมนาคมขนส่ง (1) ตรวจสอบการอำนวยความสะดวกในการเข้าออกโครงการทุก 6 เดือน ตลอดระยะเวลาดำเนินการ (2) ตรวจสอบการจราจรบริเวณทาง เข้า – ออก บนถนนสาธารณะและไหล่ทาง ทุก 6 เดือน ตลอดระยะเวลาดำเนินการ	- โครงการมีเจ้าหน้าที่ตรวจสอบการกีดขวางการจราจร การติดตั้งป้ายแสดงทิศทางการเดินรถเข้า-ออกมีเจ้าหน้าที่รักษาความปลอดภัยควบคุมดูแลตลอดเวลา มีไฟส่องสว่าง มีเส้นทางแวงห้ามจอดรถทุกชนิดบริเวณทางเข้าออก บริเวณไหล่ทาง และติดตั้งป้ายเข้าโครงการที่สามารถเห็นได้อย่างชัดเจน	-	รูปภาพที่ 2.12 ป้ายแสดงทิศทางการเดินรถเข้า-ออก รูปภาพที่ 2.2 ไหล่ทางโครงการ รูปภาพที่ 2.4 เจ้าหน้าที่รักษาความปลอดภัย
3. การใช้พื้นที่ (1) ตรวจสอบการรั่วไหลของน้ำประปาในเส้นท่อทุกเดือน ตลอดระยะเวลาดำเนินการ	- พบโครงการมีเจ้าหน้าที่คอยตรวจสอบการรั่วไหลของน้ำประปาในเส้นท่อให้อยู่ในสภาพดีอยู่เสมอทุกเดือน ตลอดระยะเวลาที่เปิดดำเนินการ	-	รูปภาพที่ 2.52 งานซ่อมบำรุง เอกสารแนบที่ 14 รายงานการตรวจเช็คระบบน้ำดี

ผลการติดตามตรวจสอบคุณภาพสิ่งแวดล้อม ตามมาตรการติดตามตรวจสอบคุณภาพสิ่งแวดล้อมของโครงการ ดี คอนโด กาญจนวิเศษ ในระยะดำเนินการ แสดงดังตารางที่ 2.2 ตารางที่ 2.2 แบบบรรยายงานผลการปฏิบัติตามมาตรการติดตามตรวจสอบผลกระทบสิ่งแวดล้อมของ โครงการ ดี คอนโด กาญจนวิเศษ

มาตรการป้องกันและแก้ไขผลกระทบสิ่งแวดล้อม	ผลการปฏิบัติตามมาตรการป้องกันและแก้ไขผลกระทบสิ่งแวดล้อม ช่วงดำเนินการ	ปัญหา อุปสรรค ที่ไม่สามารถปฏิบัติตามมาตรการและแนวทางแก้ไข	อ้างอิง
<p>4. การระบายน้ำและป้องกันน้ำท่วม</p> <p>(1) ตรวจสอบการแตกหรือรั่วซึมของท่อน้ำระบายน้ำของโครงการ ทุกเดือน ตลอดช่วงดำเนินการ</p> <p>(2) ตรวจสอบการทำงานของเครื่องสูบน้ำ ทุกเดือน ตลอดระยะเวลาดำเนินการ</p> <p>(3) ตรวจสอบการขุดลอกตะกอนในท่อระบายน้ำ ทุกเดือน ตลอดระยะเวลาดำเนินการ</p>	<p>สิ่งแวดล้อม ช่วงดำเนินการ</p> <ul style="list-style-type: none"> - พบโครงการมีช่างคอยเดินตรวจสอบท่อระบายน้ำเป็นประจำ หากมีการอุดตันจะมีการทำความสะอาดทันทีที่ตลอดระยะเวลาที่เปิดดำเนินการ - พบโครงการมีช่างตรวจสอบการทำงานเครื่องสูบน้ำทุกเดือน ตลอดระยะเวลาที่เปิดดำเนินการ - พบโครงการมีเจ้าหน้าที่ตรวจสอบการขุดลอกตะกอนในท่อระบายน้ำตลอดเวลาที่เปิดดำเนินการ 	<p>-</p> <p>-</p> <p>-</p>	<p>-</p> <p>รูปภาพที่ 2.52 งานซ่อมบำรุงเอกสารแนบที่ 14 รายงานการตรวจเช็คระบบน้ำดี</p> <p>-</p>

ผลการติดตามตรวจสอบคุณภาพสิ่งแวดล้อม ตามมาตรการติดตามตรวจสอบคุณภาพสิ่งแวดล้อมของโครงการ ดี คอนโด กาญจนบุรี ในระยะดำเนินการ แสดงดังตารางที่ 2.2 ตารางที่ 2.2 แบบรายงานผลการปฏิบัติตามมาตรการป้องกันและแก้ไขผลกระทบสิ่งแวดล้อมของ โครงการ ดี คอนโด กาญจนบุรี

มาตรการป้องกันและแก้ไขผลกระทบสิ่งแวดล้อม	ผลการปฏิบัติตามมาตรการป้องกันและแก้ไขผลกระทบสิ่งแวดล้อม ช่วงดำเนินการ	ปัญหา อุปสรรค ที่ไม่สามารถปฏิบัติตามมาตรการและแนวทางแก้ไข	อ้างอิง
5. การจัดการน้ำเสีย (1) ตรวจสอบและจดบันทึกการทำงานจากระบบบำบัดน้ำเสียของโครงการตามมาตรา 80 โดยอาศัยหลักเกณฑ์ ตามกฎกระทรวงกำหนด หลักเกณฑ์ วิธีการ และแบบการเก็บสถิติและข้อมูลการจัดทำบันทึก รายละเอียดและรายงานสรุปผลการทำงานจากระบบบำบัดน้ำเสีย พ.ศ. 2555 แบบ ทส.1 บันทึกทุกวัน เก็บไว้ที่โครงการเป็นเวลา 2 ปี และแบบ ทส.2 สรุปผลการทำงานจากระบบบำบัดทุกเดือน ส่งให้เทศบาลเมืองทองสงและสำนักงานนโยบายและแผนทรัพยากรธรรมชาติและสิ่งแวดล้อม (2) ตรวจสอบความเป็นกรด-ด่าง ปีโอดี ปริมาณสารละลาย ปริมาณสารแขวนลอย ซีลไฟด์ ปริมาณสารแขวนลอย ปริมาณตะกอนหนัก น้ำมันและไขมัน ทีเคเอ็น โคลิฟอร์ม แบคทีเรียทั้งหมด ปริมาณบ่อตรวจคุณภาพน้ำหลังเข้าระบบบำบัดน้ำเสียรวมของโครงการทุก เดือน ตลอดช่วงดำเนินการ (3) ตรวจสอบประสิทธิภาพของถังกำจัดแอมโมเนียไนโตรเจน ตลอดช่วงดำเนินการ (4) ตรวจสอบประสิทธิภาพของพื้นที่กำจัดก๊าซมีเทน ทุกเดือน ตลอดช่วงดำเนินการ	- ทางโครงการได้ตรวจเช็คการทำงานของระบบบำบัดน้ำเสียอย่างต่อเนื่องโดยจัดทำเป็นรายงาน ทส.1-ทส.2 ตลอดระยะเวลาที่เปิดดำเนินการ	-	เอกสารแนบที่ 4 ผลการตรวจติดตามคุณภาพสิ่งแวดล้อมและแบบบันทึก ทส.1/2 เอกสารแนบที่ 15 รายงานการตรวจสอบระบบบำบัดน้ำเสีย
(2) ตรวจสอบความเป็นกรด-ด่าง ปีโอดี ปริมาณสารละลาย ปริมาณสารแขวนลอย ซีลไฟด์ ปริมาณสารแขวนลอย ปริมาณตะกอนหนัก น้ำมันและไขมัน ทีเคเอ็น โคลิฟอร์ม แบคทีเรียทั้งหมด ปริมาณบ่อตรวจคุณภาพน้ำหลังเข้าระบบบำบัดน้ำเสียรวมของโครงการทุก เดือน ตลอดช่วงดำเนินการ (3) ตรวจสอบประสิทธิภาพของถังกำจัดแอมโมเนียไนโตรเจน ตลอดช่วงดำเนินการ (4) ตรวจสอบประสิทธิภาพของพื้นที่กำจัดก๊าซมีเทน ทุกเดือน ตลอดช่วงดำเนินการ	- ทางโครงการมีการเก็บตัวอย่างน้ำบริเวณบ่อตรวจคุณภาพน้ำหลังเข้าระบบบำบัดน้ำเสียรวมของโครงการไปวิเคราะห์ในห้องปฏิบัติการตลอดระยะเวลาที่เปิดดำเนินการ	-	รูปภาพที่ 3.1 การเก็บตัวอย่างน้ำ
(3) ตรวจสอบประสิทธิภาพของถังกำจัดแอมโมเนียไนโตรเจน ตลอดช่วงดำเนินการ (4) ตรวจสอบประสิทธิภาพของพื้นที่กำจัดก๊าซมีเทน ทุกเดือน ตลอดช่วงดำเนินการ	- ทางโครงการมีช่างคอยตรวจสอบการทำงานของถังกำจัดแอมโมเนียไนโตรเจน ตรวจสอบสภาพถังตลอดระยะเวลาที่เปิดดำเนินการซึ่งปัจจุบันมีสภาพที่สมบูรณ์ - ทางโครงการมีช่างคอยตรวจสอบการทำงานของถังกำจัดก๊าซมีเทน ซึ่งปัจจุบันมีสภาพที่สมบูรณ์	-	รูปภาพที่ 2.28 ถังกำจัด Aerosol และมีเมเน

ผลการติดตามตรวจสอบคุณภาพสิ่งแวดล้อม ตามมาตรการติดตามตรวจสอบคุณภาพสิ่งแวดล้อมของโครงการ ดี คอนโด กาญจนวณิช ในระยะดำเนินการ แสดงดังตารางที่ 2.2 ตารางที่ 2.2 แบบบรรยายงานผลการปฏิบัติตามมาตรการติดตามตรวจสอบผลกระทบสิ่งแวดล้อมของ โครงการ ดี คอนโด กาญจนวณิช

มาตรการป้องกันและแก้ไขผลกระทบสิ่งแวดล้อม	ผลการปฏิบัติตามมาตรการป้องกันและแก้ไขผลกระทบสิ่งแวดล้อม ช่วงดำเนินการ	ปัญหา อุปสรรค ที่ไม่สามารถปฏิบัติตามมาตรการและแนวทางแก้ไข	อ้างอิง
6. การจัดการขยะมูลฝอย (1) ตรวจสอบความสามารถในการรองรับของถังขยะ การรื้อรื้อขยะของถังขยะทุกเดือนตลอดระยะเวลาดำเนินการ (2) ตรวจสอบปริมาณมูลฝอยตกค้างและทำความสะอาดถังขยะและห้องพักขยะรวมทุกสัปดาห์ ตลอดระยะเวลาดำเนินการ	ผลกระทบสิ่งแวดล้อม ช่วงดำเนินการ - พบทางโครงการมีแม่บ้านคอยตรวจสอบการรองรับขยะและการรื้อขยะของถังขยะเป็นประจำทุกวัน หากเกิดการชำรุด ให้ทำการเปลี่ยนใหม่ทดแทน - ทางโครงการมีแม่บ้านตรวจสอบปริมาณมูลฝอยตกค้าง โดยจะมีรถขนขยะทุกสัปดาห์ และหลังจากนั้นจะมีการทำความสะอาดห้องพักขยะรวม	-	รูปภาพที่ 2.17 งานแม่บ้านเอกสารแนบที่ 11 ใบเสร็จมูลฝอย
7. การป้องกันอัคคีภัย (1) ตรวจสอบสภาพการใช้งานของอุปกรณ์ป้องกันภัยทุกชนิด หากพบว่าชำรุดต้องเปลี่ยนใหม่ทันทีทุก 6 เดือน ตลอดช่วงดำเนินการหรือตามคำแนะนำของผู้ผลิต	- ทางโครงการมีช่างคอยตรวจสอบสภาพการใช้งานของอุปกรณ์ป้องกันอัคคีภัยทุกชนิดภายในโครงการทุก 6 เดือน หากเกิดการชำรุดให้ทำการแก้ไขหรือเปลี่ยนทดแทน	-	เอกสารแนบที่ 5 บันทึกการตรวจสอบระบบป้องกันและเตือนอัคคีภัย
8. อาชีวอนามัยและความปลอดภัย (1) ตรวจสอบการทำงานของระบบโพโทรทัศน์วงจรปิด (CCTV) ทุก 6 เดือน ตลอดระยะเวลาดำเนินการ	- พบโครงการมีเจ้าหน้าที่ตรวจสอบการทำงานของระบบโพโทรทัศน์วงจรปิด (CCTV) ทุก 6 เดือน หากเกิดปัญหาหรือชำรุด จะทำการแก้ไขหรือเปลี่ยนทดแทน	-	รูปภาพที่ 2.44 กล้องวงจรปิด (CCTV)

ผลการติดตามตรวจสอบคุณภาพสิ่งแวดล้อม ตามมาตรการติดตามตรวจสอบคุณภาพสิ่งแวดล้อมของโครงการ ดี คอนโด กาญจนวณิช ในระยะดำเนินการ แสดงดังตารางที่ 2.2 ตารางที่ 2.2 แบบรายงานผลการปฏิบัติตามมาตรการติดตามตรวจสอบผลกระทบสิ่งแวดล้อมของ โครงการ ดี คอนโด กาญจนวณิช

มาตรการป้องกันและแก้ไขผลกระทบสิ่งแวดล้อม	ผลการปฏิบัติตามมาตรการป้องกันและแก้ไขผลกระทบสิ่งแวดล้อม ช่วงดำเนินการ	ปัญหา อุปสรรค ที่ไม่สามารถปฏิบัติตามมาตรการและแนวทางแก้ไข	อ้างอิง
9. การจัดการสระว่ายน้ำ (1) ตรวจสอบความเป็นกรดต่าง คลอรีนอิสระคงเหลือ และ คลอรีนที่รวมกับสารอื่น วันละ 2 ครั้ง ก่อนเปิดและหลังเปิด บริการตลอดระยะเวลาดำเนินการ (2) ตรวจสอบโคลิฟอร์มแบคทีเรียทั้งหมด และพีคอกโคลิฟอร์ม ทุกเดือน ตลอดระยะดำเนินการ (3) ตรวจสอบความกระด้าง กรดไฮยอนูริก คลอไรด์ แอมโมเนีย ไนเตรท และจุลินทรีย์หรือตัวบ่งชี้ทำให้เกิดโรค ทุก 1 ปี ตลอดระยะดำเนินการ (4) จัดบันทึกการทำงานของเจ้าหน้าที่ความปลอดภัยประจำสระว่ายน้ำ (Life Guard) โดยอยู่ประจำสระว่ายน้ำ ตลอดเวลาที่เปิดบริการ ทุกวัน ตลอดระยะเวลาดำเนินการ (5) การตรวจนับจำนวนและสภาพการใช้งานอุปกรณ์ช่วยชีวิต เช่นโหมช่วยชีวิต ห่วงชูชีพ และไม่ช่วยชีวิต เป็นต้นทุกวัน ตลอดระยะเวลาดำเนินการ	- ทางโครงการมีการตรวจสอบปริมาณคลอรีนคงเหลือและความเป็นกรดต่างในสระว่ายน้ำตลอดเวลาดำเนินการ - ทางโครงการมีการเก็บตัวอย่างน้ำวิเคราะห์ในรายการแบคทีเรียชนิดโคลิฟอร์มทั้งหมดและพีคอกโคลิฟอร์มในสระว่ายน้ำทุกเดือน ตลอดระยะเวลาที่เปิดดำเนินการพบว่าผลการวิเคราะห์ไม่พบเชื้อดังกล่าว - ทางโครงการมีการตรวจสอบความกระด้าง กรดไฮยอนูริก คลอไรด์ แอมโมเนีย ไนเตรท และจุลินทรีย์หรือตัวบ่งชี้ทำให้เกิดโรค โดยจะดำเนินการส่งตัวอย่างวิเคราะห์ ปีละ 1 ครั้ง ครั้งล่าสุดดำเนินการตรวจวิเคราะห์ ในช่วงเดือน ตุลาคม 2565 - ทางโครงการมีการจัดเตรียมอุปกรณ์ช่วยชีวิต เช่น ห่วงชูชีพ ไว้บริเวณสระว่ายน้ำ แต่ไม่มีเจ้าหน้าที่คอยประจำอยู่บริเวณสระ - ทางโครงการมีเจ้าหน้าที่คอยตรวจสอบสภาพของอุปกรณ์ช่วยชีวิตอยู่เป็นประจำ หากมีการชำรุดหรือเสียหาย จะดำเนินการเปลี่ยนใหม่ทันที	- - - -	เอกสารแนบที่ 8 บันทึกการตรวจสอบระบบสระว่ายน้ำ เอกสารแนบที่ 4 ผลการตรวจติดตามคุณภาพสิ่งแวดล้อมและแบบบันทึก ทส.1/2 เอกสารแนบที่ 4 ผลการตรวจติดตามคุณภาพสิ่งแวดล้อมและแบบบันทึก ทส.1/2 รูปภาพที่ 2.51 อุปกรณ์ช่วยชีวิต

ผลการติดตามตรวจสอบคุณภาพสิ่งแวดล้อม ตามมาตรการติดตามตรวจสอบคุณภาพสิ่งแวดล้อมของโครงการ ดี คอนโด กาญจนวิชัย ในระยะดำเนินการ แสดงดังตารางที่ 2.2 ตารางที่ 2.2 แบบรายงานผลการปฏิบัติตามมาตรการติดตามตรวจสอบผลกระทบสิ่งแวดล้อมของ โครงการ ดี คอนโด กาญจนวิชัย

มาตรการป้องกันและแก้ไขผลกระทบสิ่งแวดล้อม	ผลการปฏิบัติตามมาตรการป้องกันและแก้ไขผลกระทบสิ่งแวดล้อม ช่วงดำเนินการ	ปัญหา อุปสรรค ที่ไม่สามารถปฏิบัติตามมาตรการและแนวทางแก้ไข	อ้างอิง
9. การจัดการสระว่ายน้ำ (ต่อ) (6) ตรวจสอบภาพพื้นผิวทางเดินรอบสระว่ายน้ำหากชำรุดต้องแก้ไขทันทีสภาพผิวทางเดินรอบสระว่ายน้ำทุกวันตลอดระยะเวลาดำเนินการ (7) ตรวจสอบบริเวณขอบสระและทางเดินสระน้ำให้มีน้ำท่วมขังทุกวัน ตลอดระยะเวลาดำเนินการ (8) ตรวจสอบป้ายแสดงข้อปฏิบัติสำหรับผู้ใช้สระว่ายน้ำให้มีสภาพดีไม่เลอะเลือน ทุกวัน ตลอดระยะเวลาดำเนินการ (9) ตรวจสอบไฟฟ้าบริเวณสระว่ายน้ำสภาพการใช้งานหากชำรุดให้แก้ไขทันที ทุกวัน ตลอดระยะเวลาดำเนินการ	- พื้นผิวทางเดินรอบสระมีสภาพสมบูรณ์ตลอดระยะเวลาที่เปิดดำเนินการ - ทางโครงการมีบ้านคอยดูแลและคอยซับน้ำที่ขังอยู่บริเวณขอบสระและทางเดินตลอดระยะเวลาที่เปิดดำเนินการ - ป้ายแสดงข้อปฏิบัติสำหรับผู้ใช้สระว่ายน้ำให้มีสภาพดีไม่เลอะเลือน ตลอดระยะเวลาที่เปิดดำเนินการ - ทางโครงการมีช่างคอยตรวจสอบอุปกรณ์ไฟฟ้าบริเวณสระว่ายน้ำ หากเกิดการชำรุดให้ทำงานแก้ไขทันที	- - - -	รูปภาพที่ 2.47 สระว่ายน้ำ รูปภาพที่ 2.31 การทำความสะอาดสระว่ายน้ำ รูปภาพที่ 2.47 สระว่ายน้ำ รูปภาพที่ 2.30 กฎระเบียบสระว่ายน้ำ เอกสารแนบที่ 8 บันทึกการตรวจสอบระบบสระว่ายน้ำ
10. สุขาภาพ (1) ตรวจสอบและทำลายแหล่งเพาะพันธุ์ลูกน้ำยุงลาย ทุกเดือนตลอดช่วงดำเนินการ	- ทางโครงการมีเจ้าหน้าที่คอยตรวจสอบและมีการจ้างภาคเอกชนเข้ามาดำเนินการฉีดพ่นทำลายแหล่งเพาะพันธุ์ลูกน้ำยุงลายทุกเดือนตลอดระยะเวลาดำเนินการ	-	เอกสารแนบที่ 9 รายงานการฉีดพ่นแมลง



รูปภาพที่ 2.1 พื้นที่สีเขียวและงานสวน



รูปภาพที่ 2.2 ไหล่ทางโครงการ

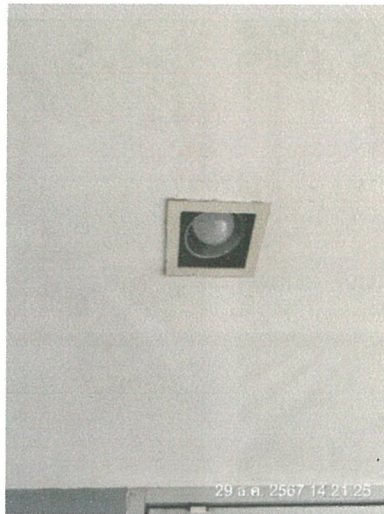

รูปภาพที่ 2.3 ไฟฟ้าส่องสว่าง



รูปภาพที่ 2.4 เจ้าหน้าที่รักษาความปลอดภัย



รูปภาพที่ 2.5 บัตรจอดรถชั่วคราว



รูปภาพที่ 2.6 สติกเกอร์ติดรถ



รูปภาพที่ 2.7 พื้นที่จอดรถ



รูปภาพที่ 2.8 คันชะลอความเร็ว



รูปภาพที่ 2.9 ป้ายจำกัดความเร็ว



รูปภาพที่ 2.10 ป้ายดับเครื่องยนต์



รูปภาพที่ 2.11 ไฟฟ้าบริเวณสระว่ายน้ำ



รูปภาพที่ 2.12 ป้ายแสดงทิศทางการเดินรถเข้า-ออก



รูปภาพที่ 2.13 ป้ายโครงการ



รูปภาพที่ 2.14 ป้ายรณรงค์ประหยัดน้ำ/ไฟ

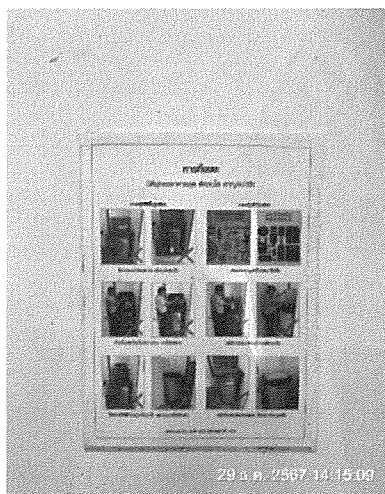

รูปภาพที่ 2.15 ป้ายรณรงค์แยกขยะ

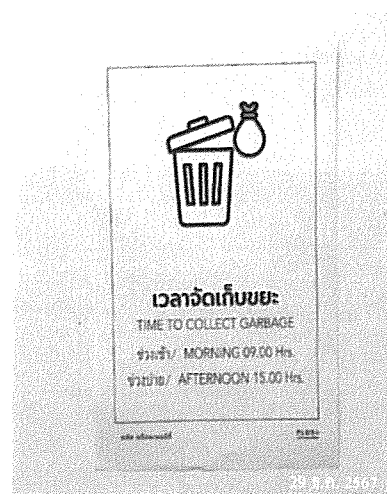

รูปภาพที่ 2.16 ป้ายบอกเวลาเก็บขยะมูลฝอย



รูปภาพที่ 2.17 งานแม่บ้าน



รูปภาพที่ 2.18 ถังขยะภายในโครงการ



รูปภาพที่ 2.19 ห้องพักรับของ



รูปภาพที่ 2.20 การทำความสะอาดห้องพักรับของรวม



รูปภาพที่ 2.21 การล้างทำความสะอาดถนน

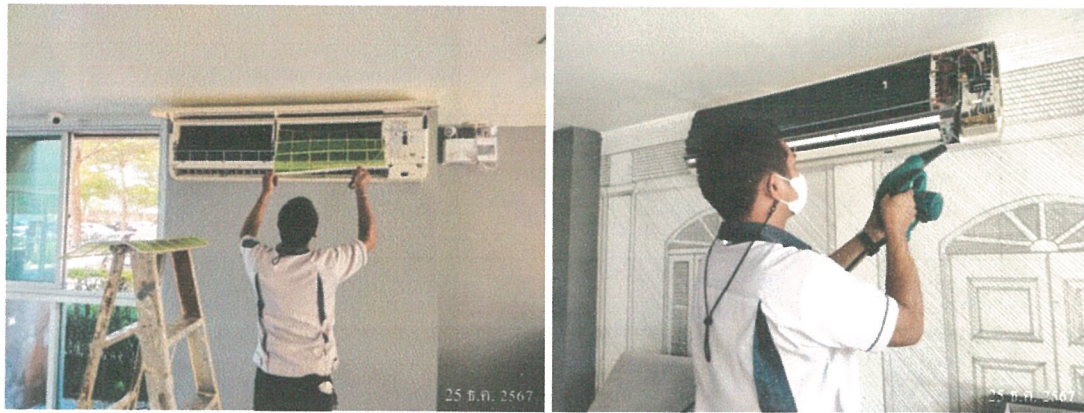

รูปภาพที่ 2.22 การทำความสะอาดเครื่องปรับอากาศ



รูปภาพที่ 2.23 การสูบล้าง/ไขมัน

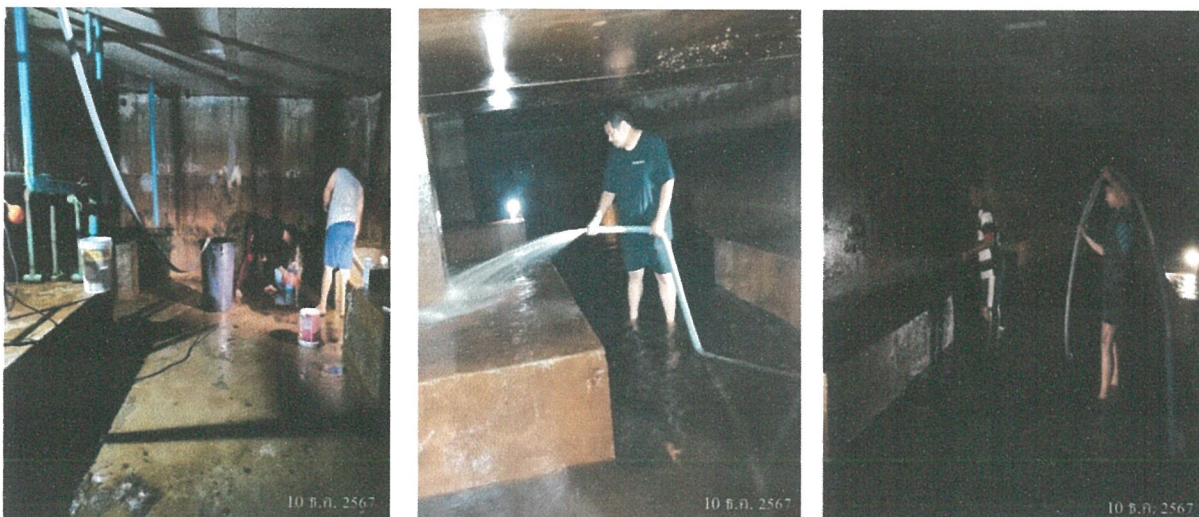

รูปภาพที่ 2.24 การล้างถังเก็บน้ำ



รูปภาพที่ 2.25 ถังเก็บน้ำใต้ดิน



รูปภาพที่ 2.26 จุดชำระก่อนลงสระ



รูปภาพที่ 2.27 ระบบบำบัดน้ำเสีย



รูปภาพที่ 2.28 ถังกำจัด Aerosol และมีเทน



รูปภาพที่ 2.29 มิเตอร์ระบบบำบัดน้ำเสีย



รูปภาพที่ 2.30 กฎระเบียบสระว่ายน้ำ



รูปภาพที่ 2.31 การทำความสะอาดสระว่ายน้ำ



เครื่องตรวจจับควัน



หัวรับน้ำดับเพลิง



ตู้สายฉีดน้ำดับเพลิง (FHC)

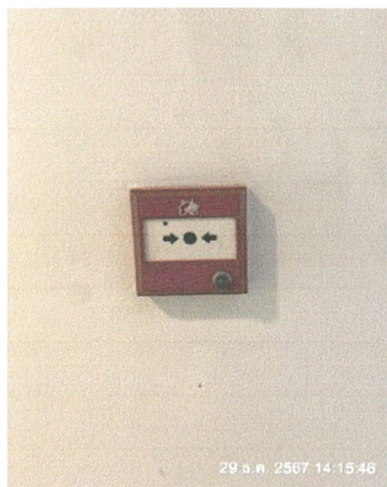

อุปกรณ์แจ้งเหตุด้วยมือ



อุปกรณ์ส่งสัญญาณหนีไฟแบบกริ่ง

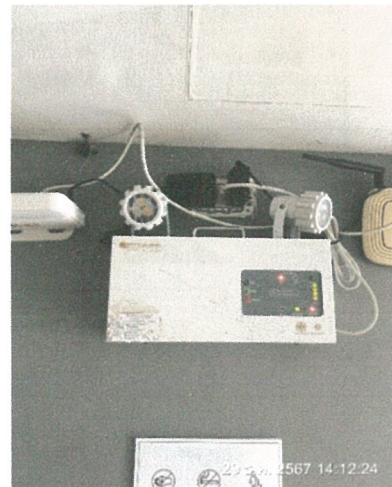

ไฟฉุกเฉิน

รูปภาพที่ 2.32 ระบบป้องกันและเตือนอัคคีภัย



รูปภาพที่ 2.33 ป้ายแสดงวิธีการใช้อุปกรณ์ดับเพลิง



รูปภาพที่ 2.34 การซ้อมอพยพหนีภัย



รูปภาพที่ 2.35 ผังเส้นทางหนีภัย



รูปภาพที่ 2.36 จุดรวมพล



รูปภาพที่ 2.37 เบอร์โทรฉุกเฉิน

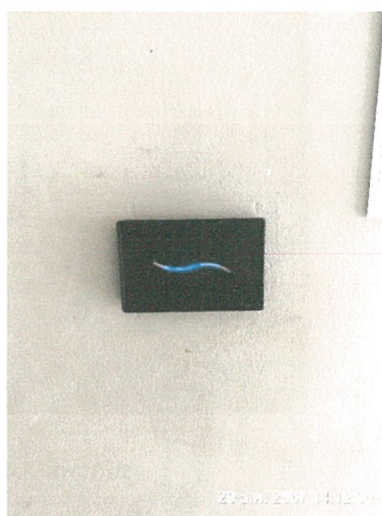

รูปภาพที่ 2.38 ระบบคีย์การ์ด



รูปภาพที่ 2.39 กล่องปฐมพยาบาล



รูปภาพที่ 2.40 หม้อแปลงไฟฟ้า

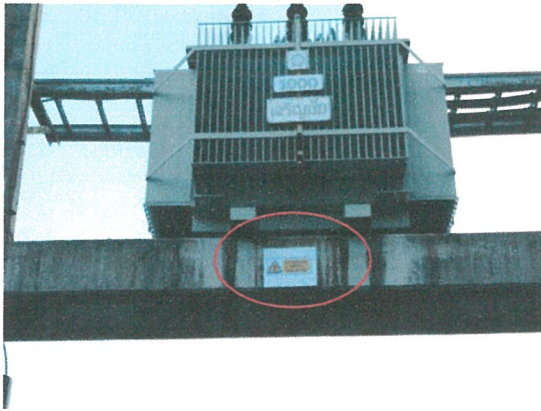

รูปภาพที่ 2.41 ป้ายเตือนไฟฟ้าแรงสูง



รูปภาพที่ 2.42 Circuit Breaker



รูปภาพที่ 2.43 อุปกรณ์ไฟฟ้าประหยัดพลังงาน



รูปภาพที่ 2.44 กล้องวงจรปิด (CCTV)



รูปภาพที่ 2.45 กฎระเบียบเข้าพัก



รูปภาพที่ 2.46 การระบายอากาศ



รูปภาพที่ 2.47 สระว่ายน้ำน้ำ



รูปภาพที่ 2.48 รางระบายน้ำด้าน



รูปภาพที่ 2.49 ป้ายบอกความลึก



รูปภาพที่ 2.50 ตู้เก็บสิ่งของ



รูปภาพที่ 2.51 อุปกรณ์ช่วยชีวิต

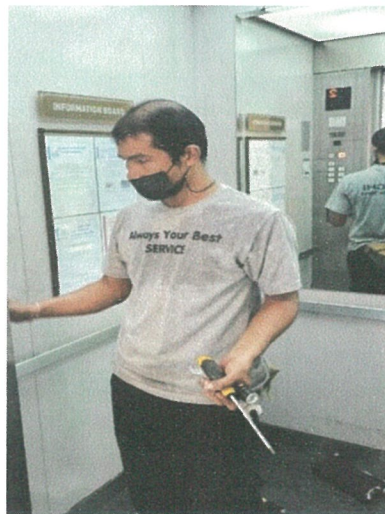

รูปภาพที่ 2.52 งานซ่อมบำรุง